盛京時報

綜合版
今日一大張半
發行者 康德新聞社 新京特別市中央通三四
發行所 康德新聞社奉天支社 奉天市大和區田町九號

整備確立戰時体制
國府設置最高國防會議

【南京】國府於九日對英美布告宣戰、同時國府以戰時体制確立爲目標、設置之戰時重大國策審議決定機關、最高國防會議於十三日午前九時起在主席公館主席以下該會議員全員出席、開第一次會議、將民國三十二年上半期預算概算案並爲戰時体制整備强化、而採取之最初重要案件政治機構改革案、加以附議滿場一致可決、表明國府之堅固完遂戰爭之決意、今後以最高國防會議、將即應戰時情勢之推移的重要施策依次決定之政府以此移於强力的實施、而此次行政機構改革之目標、交錯行政委員、與之作中樞機關給與以强力的推進機能、以期發揮戰時施策遂行之威力、其原則方針、乃以下諸點
一、將行政委員所屬各機關之機構作成單一化、以明責任之所在、同時即應戰時非常事態、以圖事務之簡捷、此爲第一義、
一、爲圖適切之施策、廣用人材、在各部設置委員會、作各部之諮問建議機關、此委員數爲三名至五名、該委員不直接干涉各部事務、
一、各部之部員職員、不必一律同數、但委員會、昇格爲部者、對於從來之委員會人員以上不再增加、
一、圖各部之事務簡捷、將現在不必要之人員、予以淘汰以期事務能率向上、

開第一次國防會議

【南京】國府在此次參戰之同時、對於戰時機構之急速的充實、網羅軍政首腦部、設置最高國防會議、其第一次會議十三日午前九時、由汪主席司會下堅張開催審議戰時體制整備刷新重要法案、出席者氏名如下
汪主席以下、陳公博、周佛海、王揖唐、劉郁芬、鮑文樾、伍援道、陳群、褚民誼、梅思平、林柏生及其他、

決定預算改革行政機構
戰時國府面目一新

【南京】於十三日之國民政府第一回國防會議、首先決定民國三十二年之上半期預算概算、繼依確立戰時体制之目標、附議國府行政機構根本改革案而決定、行政機構改革之內容如左
一、從來屬於行政院之全國經濟委員會、及國民運動促進委員會、移交國民政府直轄、
二、考試院銓叙部移於行政院
三、廢行政委員參事廳總長、法制局局長、於行政委員、置秘書長一名、副秘書長二名、
四、廢各部之政務次長、常務次長制、各部置次長一名、補佐部長
五、新設各部委員會、爲各部之諮詢及建議機關、置三名乃至四名之委員、
六、合併社會運動指導委員會、都市振興委員會、社會福利部、
七、糧食管理委員會昇格、新設糧食部
八、吸收邊疆委員會於內政部、稱內政部邊疆局
九、吸收僑務委員會於外交部、稱外交部僑務局
十、水利委員會合併於交通部新設建設部、

新陣容一瞥

【南京】國民政府於十三日之最高國防會議席上、決定行政機構改革、從來八部制、增强爲十一部、至於原屬於考試院之銓叙部、直屬於行政院、合併社會運動指導委員會、賑務委員會、新設社會福利部、昇格糧食管理委員會爲部、統合水利委員會於交通部、設置建設部、並將全國經濟委員會及新國民運動促進委員會、直轄於國府、俾物心兩方面之戰時施策、得以强力遂行矣、此外邊疆委員會向內政部、僑務委員會向外交部分別移管、新設邊疆局、及僑務局、以期對邊疆及華僑兩國策之圓滑運行、新陣容如左、
各部各置次長一名、
行政院院長汪兆銘、
行政院副院長周佛海、
秘書長一名、副秘書長二名
內政部部長陳群、
外交部部長褚民誼、
財政部部長周佛海、
教育部部長李聖五、
司法行政部部長羅君強、
實業部部長梅思平、
宣傳部部長林柏生、
銓叙部部長趙毓松、
社會福利部部長(新設)丁默邨、
糧食部部長(新設)顧寶衡、
建設部部長(新設)陳君慧

踏過椰子林而追擊 奮進瓜達康納爾島上、椰子林密密叢生、冒着昏暗征破密林、向前方進擊之皇軍精銳部隊(陸軍省檢閱濟)

部長級人事決定發表

【南京】隨同國府行政機構改革、新設部長及其他人事、決定發表如下、
水利委員會委員長 陳君慧 任建設部長
糧食管理委員會委員長 顧寶衡 任糧食部長
交通部長 丁默邨 任社會福利部長
振務委員會委員長 岑德廣 任全國經濟委員會秘書長

地方經濟機構彌固
各銀行之整備進展

去年度普通銀行、已行整備一統合、節節進展、特至本年一月一日、將扇興銀行(宋溪湖)向東邊道實業銀行(安東)、盛業銀行(營口)、(瓦房店)向興亞銀行(營口)、裕興地方銀行(吉林)、日滿銀行(四平)向功成銀行、向奉天銀行實行吸收合併、並一方强化增資、由一月一日、益發銀行、由三百五十萬圓、增至七百萬圓、奉天商工銀行由一千萬圓增至二千萬圓、奉天銀行、由三百萬圓、增至一千五十萬圓、東邊實業銀行由二百萬圓、增至六百萬圓、功成銀行、由百萬圓、增至五百萬圓、而各易强化、使地方金融界、更進展、刷新云、前年末、資本金一千萬圓以上之普通銀行、僅奉天商工銀行一行超過、待一月一日現在、奉天商工先有二千萬、益發、興亞亦各有一千二百萬圓、志城、奉大、濱江實業、鐵泰、東滿四行、計一千萬圓以上之銀行七所、再資本金五十萬圓之弱小銀行去年計十二行、現已有全無狀況、再普通銀行數並公稱繳納額資金動態、前年末行數爲四十四行、現在由於統合整備結果、減少至廿三行、公稱資金總額、前年末爲六千百七十萬圓、現在增爲一億四千八百萬圓、繳納資本金亦由前年末之三千六百五十萬圓、而增至四千六百七十五萬圓、如此、所完成過去一年間之飛躍的發展、殊爲滿洲金融界發達上、所應特筆者、

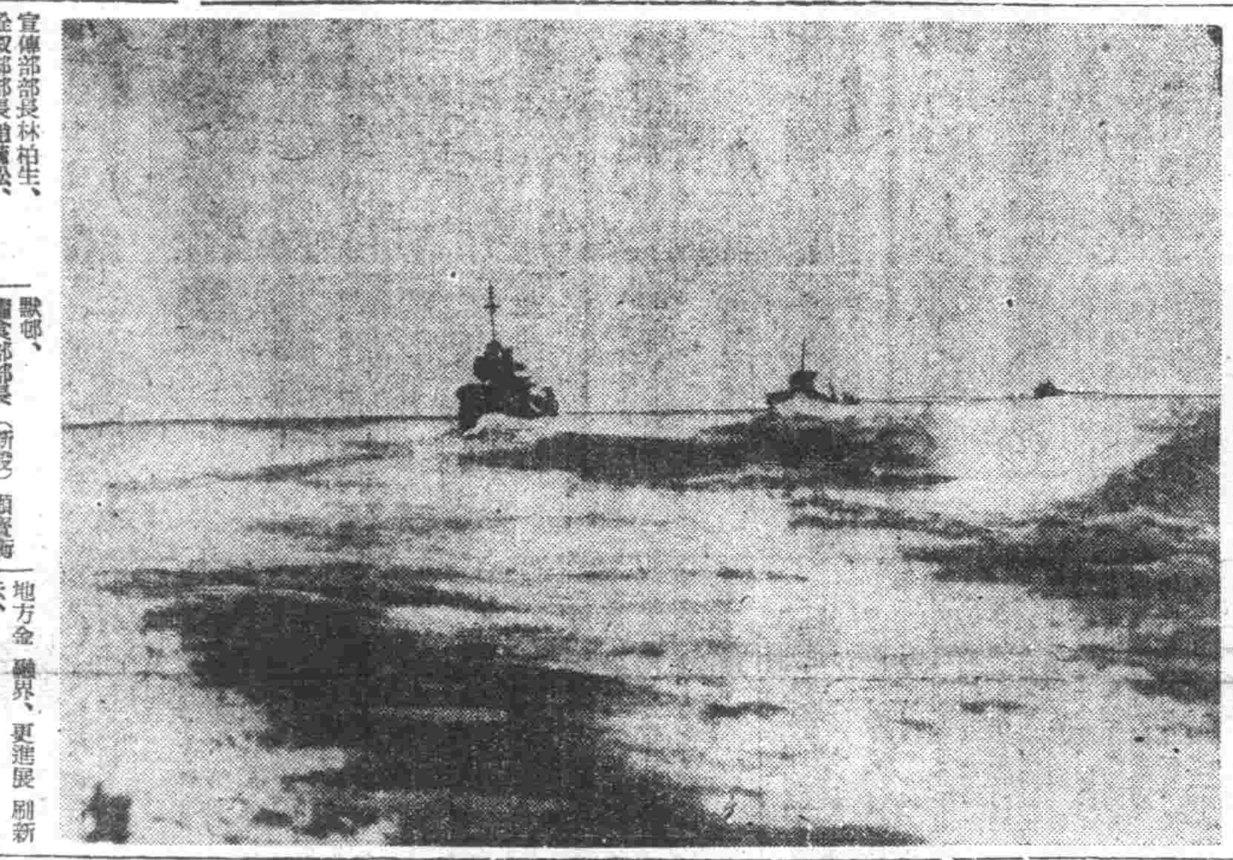

日軍水雷戰隊雄姿 (日海軍省許可第五七一號)

奇襲晉察邊區敵軍
制敵機先企圖全碎

【張家口】〇〇部隊發表(十一日)晉察邊區敵軍、以年末年始爲期、企圖對日方反攻、而於各地蠢動、我軍乃乘敵軍之機、進軍奇襲敵盤居地帶、而擊碎其企圖、完全挫敗其蠢動及企圖、再有晉北軍亦同樣開始蠢動、亦由於日軍之積極的討伐而擊滅、黃河南岸之敵軍、亦乘結冰期、蠢企圖徵收糧食、數次渡河反攻、但亦被日軍隨後將彼擊退矣、由舊臘十二月一日至卅一日止、發表綜合戰果如下、

交戰回數	七三
敵兵力	五一八六
敵遺棄死體	三九二
俘虜	一六七
燒滅兵舍	一五
主要鹵獲品輕機	四
同彈藥	九八
自動銃槍	六
同彈藥	二八
自動步槍	一〇
同彈藥	二〇四
手槍	四七
洋砲	一
手榴彈	二四六
地雷	一六
馬匹	一三七

並其他被服糧秣多數云

修理建造施設已竣
南方海軍力益强化

【蘇拉巴亞十二日電】在南方各地各種艦艇之修理建造施設已漸完竣、並有很多新艦艇進水、十二日在蘇拉巴亞地方〇〇港舉行特務艇〇〇進水式、今後此種艦艇將更行續續進水、在此方面之海軍威力亦益發揮云、

期滿鮮教育緊密化
舉開滿鮮教育懇談會

基於滿鮮一如之精神協議在滿鮮系教育問題之滿鮮教育懇談會、預於二十二十一兩日在京城開催、同懇談會先於前年春決定之滿鮮教育連絡會議設置要綱而開、茲將今次懇談會之懇談事項、大體如下、其成果殊堪期待云、
一、關於伴同徵兵制度實施之教育關係準備事項之問題=伴同在滿朝鮮人徵兵制度施行準備事項有關於國語講習會及青年練成之運營、國語教科書之採用、加以懇談、
一、鮮系留學生應召學徒擴充問題=伴隨初等教育擴充之鮮系中等學校入學希望者已登年年激增一途、故方新設以鮮系就學可能之日本語爲教授用語之國民高校、或採用鮮系學生中進學希望者、從來即級增加、但此等國民高校卒業生進學希望者、從來即有一部滿系學生、後彼等入學於滿洲國內國立各大學、但對一部之一般滿系學生與地派遣措置、然日本內地各高專之鮮系留學生滿增、因有種種困難事情、因之而講求鮮系學生之朝鮮內高專留學措置、故於昨年滿鮮兩當局協議結果將設置京城醫專以下十二名學校(本年二名追加計十四名)以爲應隨增加國民高校卒業鮮系學生之進學、更擴充滿鮮學生之進學、
一、關於在滿鮮系初等學校鮮語教科書問題=在滿鮮系兒童使用之教科書、從來即使用朝鮮側原有教科書、但於昨年始已確立使用全面滿洲國國用之教科書方針、故於本年度始至康德十三年度完了、是以迄至易從定完了之期間內之編纂印刷及用紙等關於遂行懇談、以期圓滑、
一、關於在滿朝鮮人教育費問題=自康德四年十二月在滿朝鮮人教育行政權移讓滿洲國以來、滿洲國即謀由初中等教育而行銳意其整備擴充、伴隨朝鮮總督府援助對於康德九年始至同十三年間之在滿朝鮮人教育費協定之成立、故於初年度之充實初等教育、教師待遇改善素質等、

意潛艇戰力卓赫
擊沈敵艦船百二十四萬噸

【羅馬電】意大利潛水艦隊、開始以來迄於現在、將反樞軸國商船百五十隻、百二十萬噸、驅逐艦三十隻、十艘、且將其他多數之艦艇、與以重大之損傷、高沙里中佐擊沈商船十七隻、十萬三千五百八十一噸並巡洋艦一隻、其次又擊沈兩美戰艦、而受到崇拜、又葛柴西中佐擊沈九萬七千八萬七十三噸倫加爾・加達尼中佐擊沈八萬噸而樹立殊勳云、

特務艇〇〇舉行進水式

【泗水電】於南方各地之各種艦艇之建造施設、節節復原、幾多新艦艇、已相繼進水、茲於十二日於泗水、舉行特務艇〇〇之進水式、今後可補艦艇、續續進水、於此方面、亦發揮海軍之威力云、

敵不法爆擊寺院病院
現地軍民均極憤慨

【仰光電】對於仰光港內之日本病院船、敵機之不法爆擊、暴露人道主義之假面具、極使現地軍官民憤激已極、此、已於十二月二十日盲爆仰光、破壞僧院、回教寺院、一般民家、死傷緬甸、印度人、緬甸市民達數十名、其他於應戰方面盲爆擊之上損害、明顯此次之爆擊係於國際法之日本病院船、並非病院船、確爲一萬噸級之商船、同一方報道此非人道行爲之事實、敵側宣傳而反以新聞放送、「日空軍爆擊之日本船」之逆宣傳而假藉其事實、引爲今後之敵暴非人道行爲、

渝强募國民兵
民衆恐怖離散

【廣東】重慶政府、以兵員補充難爲對策、故於昨秋以來即强化國民兵團組織、十八歲至四十五歲之健康男子、皆發給國民兵身分證明書、但無證明書者、即時施以强制徵集、又對同證明書所持者、於定期實施抽籤、但當緬方有服役之役、因之民衆甚爲恐慌其避將者之逃亡亦因之附出不盡、故當局方考慮其取締方法云、

王中將歸順國府

【南京】重慶第一戰區、攻第二縱隊司令王公將中將、因欽佩汪主席之人格、目下已由河南省歸陣地說出、參加和平陣容矣、

德空軍赫赫戰果
墜蘇聯機四十二架

【柏林電】據德軍方面之情報稱、同十二日德空軍、在伊爾麥湖、利多加湖中間地帶並發見附近上空之空中戰擊墜蘇聯機四十二架云、

對張總理祝電
汪主席答謝電

國民政府主席汪精衛氏、於九日對英美布告宣戰時、對由張國務總理拍寄之祝電、於十三日、發左記謝電、以期强化滿華提携、並表明對於聖戰繼續之決意、「張國務總理閣下、對來電、敬賦懇辭、顧念兩國之提携、於今後亦應繼續緊密化、以和萬協同、協力友邦日本、而冀對英美戰爭之完勝並達成東亞解放目的、」

勘誤

十日本報一面所載「日華協定全文」據官報成文、削除「日華兩國間關係」「欲打開新局面」兩句、

論說
對中國參戰後的新覺悟

中華民國國民政府爲求其本身復興以徹底絕滅英美侵略阻害的種種野心辣手。爲求與日本同甘共苦完遂大東亞戰爭以實現其國父孫文氏所主張的大亞細亞主義。於九日毅然對英美宣戰。佈告發出。頓使英美慄然。東亞生色。同時。更比較的顯現出重慶方面甘作虎倀自殘同類的卑汚可恥。據國府褚外長談。『過去中國曾有數次對外戰爭。然如此次以獨立自主的立場而作對等的努力者。尙未之前聞』。足見中國此次參戰。正是新中國突飛猛進及大東亞堅固團結的一種明確表示。姑不論其實力如何。即從精神方面來說。已是堂皇正大。先聲奪人。至於實力方面。一定有一部人還及國府還都日淺。元氣未復。三十萬陸軍。恐怕難以應付裕如？豈知這三十萬陸軍。並不是以前的烏合之衆。乃是還都後從新訓練的時代健兒。從來善用兵的。都是貴精不貴多。只要師直義正。自然能夠以寡克衆。何況在這三十萬健兒背後。還有四億中國民衆。中國受英美的侵略壓榨。業已一百多年。水深火熱。人人引爲奇恥大辱。久思報仇雪恥。苦無機會。現在既然得到正式的機會。自然人人奮勇。敵愾同仇。孟子所說的『可使制梃以撻秦楚之堅甲利兵矣』。一定會有這種氣慨的。國府林宣傳部長曾說。『現在的戰爭。是國家總力戰爭。無前線後方之分。我等有四億不怕死的人民。便以此四億人民之力。爲打倒英美而參戰』。理直氣壯。可謂名論不刊。
由於此次中國參戰。大東亞的大同團結。始完全確固。大東亞聖戰的必勝。也完全確定。這裡面本有一定程序的。因爲凡是一個同文同種的民族。其先都是勢如散沙。必須經過一度相剋。纔能夠團結在一起。然後纔戰勝外人。正如學校中競技一樣。必先自賽。然後纔能戰勝他校。例如經過日淸戰爭以後。纔有日俄戰爭日本的勝利。經過普(魯士)奧(大利)戰爭(普奧爲同文同種國家)以後。纔有普法戰爭普魯士的勝利。纔有現在中國事變已經過去。所以纔有大東亞戰爭。纔有新中國參戰。所以由於此次中國參戰。便可以證明大東亞的大同團結已然完全確固。大東亞聖戰的必勝也完全確定了。
誰都知道我們滿洲建國乃是解放東亞建設世界新秩序的先驅。現在大東亞聖戰得以順利遂行。大東亞共榮圈得以積極建設。正是滿洲建國精神的發揚光大。正是滿洲建國理想適用於全東亞以及全世界的戰爭。所以由我們滿洲國的立場來論。對於中國此次參戰。惟有基於日滿一體的眞精神。恪遵時局詔書中的煌煌聖訓。舉國人而盡奉公之誠。舉國力而援盟邦之戰。一致向第二建設努力邁進。同時並本諸日滿華共同宣言的信條。積極與中國協力團結。予以種種援助。務必同心合力。使今年實現爲戰勝之年而造成第二建設開始的光輝紀錄。

羅斯福暗示前途困難尚多
樂觀之美民大感失望

【里斯本電】羅斯福於七日提示於議會之一般教書中、雖吹播其樂觀論一方面亦示唆戰局前途困難實大、與抱樂觀之美國民、以甚大失望感、九日之倫敦連記日報、會論之如次、
一般美國民、惑於一部不負責任言論人之預想、本抱如次之樂觀論、
一、由北非驅逐樞軸軍
一、同時土耳其於反樞軸側參戰、
一、由巴爾幹方面進入歐洲大陸
一、拋棄英本土進入作戰、實現邱吉爾、羅斯福、斯達林之會見、
一、於東亞戰局、美國對蔣援助積極化、中國成主戰場、
一、東京空襲熾烈化
一、美國之新秘密武器登場
一、一九四三年內、歐洲戰爭終結、而開始對日戰、
此種樂觀論之彌漫、於國民間、乃美國政府當局引爲憂慮者、蓋於今乃決定反樞軸國運命之最重要時期、國民之戰意、豈可弛緩、因舉次記諸點、戒國民之樂而不觀、
一、赤軍即使善哉欲將德軍驅出蘇領者、前途尚極遼遠
一、反樞軸軍尚無西歐上陸作戰之能力、
一、潛水艦威脅依然極深刻、大西洋戰爭、反樞軸軍尚未奏凱、
一、於太平洋戰爭、美國不能奪還威克島、亦不能由阿留第安羣島驅逐日本軍、
至上等之成果、亦甚驅然、於此次懇談會席上、對右協定之經費使途、適用方式等已說明其概況同時協議關於今後所需檢討之點、

國務院會議開於總理官邸

十三日之國務院會議、由午後一時起、於總理官邸開催、右記諸議案、上可決云
一、商工金融合作社法綱
一、交通職員訓練所設置要綱

坂西駐德武官 前日抵滿洲里

【滿洲里電】駐德大使館武官坂西中將以下十一名、十二日午後一時、乘國際列車抵滿洲里入東亞旅館、一行在當地滯留一宿、聊解長途疲勞、十三日午後三時十五分乘車赴哈爾濱云、

198
排淨血內毒素
☆澈底搜清血內毒素！
☆藥効神奇不可思議！
頭重、耳鳴、常習、頭疼、肩痠、疲乏、便秘、高血壓、多係梅毒菌作祟、速服—本品 毒必靈 立能活潑易如反掌！
毒必靈功效卓絕、服藥當日即奏神效、通便淸血、立竿見影、將所有的毒素及老廢物、猛烈的排出體外、三日服藥、沉疴消除、得享健康幸福、一經試服、莫不拍案叫奇！
適應症 梅毒・胎毒・下疳 痔疾・瘰癧・神經痛・逆上的耳鳴 肩痠等
滿洲定價四圓五角 各大藥房皆有出售
總發售處 竹村製劑所
神力驅梅劑
毒必靈

製材木工
帶鋸 丸鋸 機械 附屬用品

進和洋行
奉天市大和區千代田通四〇(奉天留學館內)
電話(3)六二三二番

中央大戲院 先期預告 已本
北京 富連成 眞正
小科班
新戲箱 新服裝 新行頭 新台面 新佈景 新彩切
全體演員學生列下
姓名 劉元凱 劉元漢 馬元亮 冀韻蘭 王韻光 徐韻昌 茹元惠 慶元祥 張元奎 劉元泰 高韻芬 張韻才 趙韻甫 茹元俊 啟元貴 李元蔭 蔣元榮 趙韻秋 …… 全體演員百三十名現已滿牽
擇吉開演注意演期

從倫敦回國所談
夜盲症患者佔多數

倫敦每晚爲防禦德機襲擊而實行燈火管制夜間昏暗、交通極感不便、加之牛乳鮮蔬等極度缺乏、因此體內維他命時感不足、視力上立顯障害、患有眼病及夜盲症者極多在黑暗街頭中時發生慘禍云
吾人處在嚴冬的時候、就應注意身體的營養、除攝取多量牛乳雞蛋和鮮蔬果品等物外、更重要者是補給維他命AD如果感到不足時、就要賴哈利巴鮭魚肝粒代你解決
本品含有維他命AD異常豐富、並裹有糖衣絕無腥氣日服二粒非但可免除一切目疾且可養成銳利視力更可治癒夜盲症除此之外還可補肺防癆强筋健骨欲保持健康者宜速服之
壹百粒・五百粒 各大藥房均售
哈利巴
HV315

殲敵盧州東方
日軍冒寒展開新行動
占根據地梁園更向丘陵地帶猛追

【上海】敵第百七十一師主力、於盧州東方四角地帶蠢動、爲擊滅之、自六日拂曉展開新作戰、〇〇、〇〇與〇〇部隊、冒冰點下刺肌寒風、自盧州東北方地區、一齊開始行動後、到處擊破敵兵、更向東方追擊、七日夜、以步砲工飛之立体作戰、攻敵前衛根據地梁園之敵兵一團、與殲滅的打擊、而將該完全占領、還急追向東方敗走之殘敵、緊迫敵主力所在地附近之桐岡集、與敵莫大打擊後、即占領之、諸部隊更向丘陵地帶追擊、追擊向西南方遁走之敵兵、十日午後一時、占領敵側要衝拓臯、於茲、敵第百七十一師之重要根據地、悉覆滅矣、目下、急追向東方敗走之敵兵中、

鹵獲品小槍 四五八
同彈藥 七、〇九〇
同輕機 十一
同重機 一
其他多數

此次敵師團極其消極、只爲物資獲得而行蠢動、悉爲日軍之肅清討伐所潰滅、

長江下流戰功卓越
渝軍蠢動企圖完全粉碎

【上海】於揚子江下流一帶之治安、自大東亞戰爭勃發以來、呈精奇之發展、該方面陸軍諸部隊當迎此大東亞戰一週年之際、對蠢動之敵果加制擊、以去年十二月八日前後爲期、向各地實施積極掃蕩討伐戰、將敵之蠢動企圖完全粉碎、於十二月中所獲綜合戰果如左、

交戰回數三四〇 敵埋葬死体二、六〇〇 俘虜九二七 歸順一、一〇四 鹵獲品 迫擊砲三 洋砲一四九 重機一 輕機二二 自動步槍三 擲彈筒九 步槍一、六二一 手槍一二七 各種槍彈一〇二、六七九 各種砲彈五九五 日方戰死六二

此外於昭和十七年中之綜合戰果及與過去兩個年之綜合戰果相比較如下列、

	昭和十七年	同十六年	同十五年
交戰回數	三、六三三	二、八八八	三、一三〇
交戰敵兵力	五三七、〇〇〇	六八六、〇〇〇	七五七、〇〇〇
敵埋葬死體	五一、一九四	四六、六六一	七九、三〇八
捕虜	二〇、五六一	一二、五一七	七、二〇〇
歸順	三三、〇四三	四五、五二七	一一、七〇〇
鹵獲品 迫擊砲	八六	三四	三四
山砲	一〇	一一	六
洋砲	一、〇二九	一〇六	一二
重機	二二二	七二	八一
輕機	六七九	四六〇	四、一〇〇
步鎗	一六、一一一	一四、九二一	一二、四三一
步鎗彈	[illegible]	[illegible]	[illegible]
日方戰死	一、九四七	一、七二〇	一、七八〇

東線德軍作大反攻
冷夜寒風展開戰車集團戰

【斯德哥爾摩電】據由東部戰線到達之報道稱、在頓河下流地區之德軍、以十一日夜爲期、出以一大反擊、對於由該運河與塞威頁爾奴宜特奈運河合流地區、向莫斯科諾斯德夫鐵道線進出之赤軍、以强力戰車集團、敢行夜戰、目下與赤軍機甲部隊間、繼續壯烈之戰車戰、赤軍之作戰、一擊攻略羅斯德夫東北七十五公里之夏夫德宜將德軍南北兩斷而欲奪還羅斯德夫、然爲德軍必死的反擊所阻其前進受一挫折、戰線連日在激戰未見何等變化、據德軍方面情報稱赤軍十一日於齊列露威附近開始一大規模之攻勢、企圖突破德軍陣地、然受德軍之反擊乃行敗退云、

蘇軍器械喪失過多
推進力已煙消火滅

【柏林電】德軍當局發表、於十一月二十日迄至一月十一日期間中之赤軍喪失戰車已達五四五四輛矣、但關此次冬季作戰之赤軍損害、更有左記言明、與客歲冬季攻勢比較、則赤軍損害甚爲顯著者、乃赤軍予擧全力作孤注一擲之反攻企圖所致也、亦即對德軍鐵壁堅陣、弗顧損害、而繼續攻擊之所致也、客歲十二月頓河戰線反攻即一比例、或一時德軍第一線亦有無奈何之後退、但攻勢不足二月之赤軍其兵力及整備之消耗量甚爲顯著、因之推進力已煙消霧散矣、

河南去臘戰績

【開封】河南〇〇部隊、於十二月中、所獲綜合戰果如左、

交戰回數一五五（中、共產軍） 交戰敵兵力六六、六三五（共產軍一三四〇） 遺棄死體一、〇〇三 俘虜三〇四

擊潰美油槽船團
開戰以來敵喪油船達七百隻
德潛水艦又樹殊勳

【柏林電】德潛水艦隊、在大西洋亞速爾群島南方洋上、捕捉美油槽船團十六隻、卓擧殲滅的大戰績、而德軍司令部、十二日正午特別公表云、其他潛水艦隊、另發現新油槽船團、擊沈十四隻、合計七萬二千噸、如斯、德國潛水艦隊、於過去十二日中、擊沈反軸心國船舶、合計二十五萬七千噸、反軸心國、自開戰以來、僅油槽船喪失七百隻、合計五一〇萬噸、

口惠而實不至
渝府大公報非難美國態度

【廣東電】美國之對渝援助、雖極端聲揚、但究竟實質、乃非常貧弱、致招重慶側不滿、重慶側所深慮者、即美國側之戰爭態度、尙未明確、而給與重慶政權以相當不安、據重慶側來電稱、五日之大公報、非難美國側態度、有如左之論調、反樞軸國、是否果然强化團結、努力戰爭、乃一九四三年所決定者、然反樞軸國陣營之一部、反動思想漸次抬頭、如此、反動的傾向、由於美國國內新孤立主義之抬頭、此反動思想一派代表者、受孤立主義之影響、向英國持以猜疑之眼光、向蘇美抱有偏見、對中國則恐嚇、即其自己國內亦亦倒戈、彼等之勢力尙屬少數、不過給與輿論界之影響、殊不容輕視、在討論此問題之前、我等對此等孤立主義者、將欲有所質問、即『美國果然能維持住在此世界戰爭中、並將來戰後世界上之孤立主義乎』我等對此疑問、除代答以『美國在現在、以及未來、不能孤立』之外無他、保障德意不能攻擊美國者、乃大西洋、而非美國艦隊、然今日美國之對英援助、有一部美國人主張停止、對此我等實難諒解、又一九四一年六月德蘇戰開始時、大總統羅斯福、立時宣言準備蘇聯援助强化、當時美國內之恐蘇病患者、極力反對、夫露西亞第一爲自國之存在而戰爭、其次戰、且更對反樞軸全體（美國當然包含在內）之鬪爭、有直接的功績、雖然如此、美國內孤立主義者等、尙希望露西亞崩壞、更中國之抗戰、欲使之挫折日本之軍備强化、以打擊平日積蓄之軍事餘力、假若中國於一九三七年、未能開始對日本抗戰、則一九三九年歐洲戰勢發當時、日本軍有相當之實力、而一九四一年、大東亞戰爭勃發當時、態爲可畏、是以反樞軸之當面問題、乃如何必須相互協力、擴大反攻、尤以使中國以莫大之大力、全体武裝、强化中國戰線之諸陣地、更爲重要、大公報之社論、對於右者、過去數年間、美國對華行動以及政策、初次作公開之批評、與重慶以激動、一方合衆支局之反響調查、結果已將美華兩者間之乖離情況、加以暴露、再者據五日發合衆通信稱、有一中國人、對合衆記者談謂『關於向中國大量物資補給、輸送上頗屬困難、我等十分明瞭』然由美英向蘇聯補給物資、更屬困難、經過北海蘇聯之多數護船、損其中三分之一以上、已沈沒然反樞軸國若仍然同蘇聯援出護送船團、則必須躊躇至再者、甚恐難免同樣犧牲、且反樞軸、雖能對蘇聯有以上之犧牲、抑未必肯中國犧牲、中國知此次戰爭乃世界戰爭、其以與反樞軸軍側共同喜憂、其實美國對重慶果然有何援助否、最近已成表面易見之狀態、故重慶對美不滿與不相信、已不能掩蔽矣、

新技術潛艦奏奇功
德海軍使用潛水補給艦

【斯德哥爾摩電】據柏林來電、德海軍最近使用潛水補給艦、對潛水艦作海上補給、大奏功效、此潛水補給艦遊航於數處水中、補充燃料、食糧、醫藥、修理部分品等、以便潛水艦之戰鬥、據德軍當局稱、因有此潛水補給艦、德潛水艦可數月不必歸還根據地、而繼續在洋上活躍、

樞軸空軍襲布吉港

【里斯本電】樞軸軍、十一日空襲布吉港、同港之五千噸級船舶一隻已浴命中彈、後更空襲阿爾及耳軍基地並突尼幾亞阿爾及耳國境地帶之基地三處、爆碎地上多數敵機一地點之燃料大倉庫亦隨之而起大火災、但突尼幾亞上空之空中戰、敵機五架已被擊墜、意大利空軍更行攻擊前進中之敵部隊、而使之四散奔逃、即於利比亞地方之樞軸空軍、亦持有壓倒的優勢、故擊墜敵機十九架、尤其空中戰、於羅梅爾軍與英第八軍接觸地點諾爾德附近上空、已展開熾烈中空戰矣、

增强宣傳技能
日擧開情報協議會

【東京】伴同戰局之推移刷新强化情報宣傳啓發等各般機能、益形重大、政府爲使情報局之機能、施以綜合、與統帥府之連絡緊密、其運營更行活潑、乃網羅情報局陸海軍以外關係各省關係官、開情報協議會、第一次會合、於十二日正午起、於內閣書記官長官舍、擧開奧村情報局次長、佐藤陸軍軍務局長、有末參謀本部第二部長、岡海軍軍務局長、矢野軍令部第三部長、三好警保局長、井口外務省調查局調查官、竹內大東亞省總務局長等出席、關於即應事態之國內輿論指導方針、對外宣傳方針、對敵宣傳方針等情報宣傳之基本方策交換種種意見午後二時散會、今後以每週日曜日爲會合日、開定期協議會、以期情報宣傳技能刷新强化云、

瞬息中雷悽然沉入海底
北桑普敦號美重巡畢命當時情況

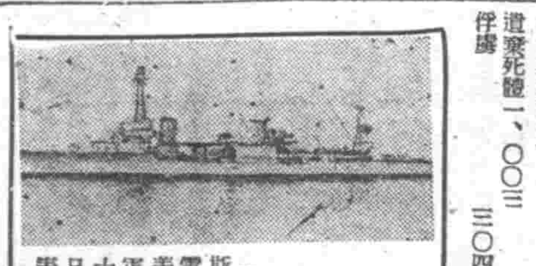

【里斯本電】在索羅門水域、被日本海軍、擊沈空母霍涅特等軍艦十一隻之名、而據濠香山電訊、在同索羅門水域化爲海底藻屑之重巡北桑普敦（九〇五〇噸）船員十一日發表其生存者、交相談述該艦被擊沈時情況如次、（照片北桑普敦號）『北桑普敦、對於日本艦船之一齊射擊、至少受有魚雷兩發、逐告沈沒該船命中魚雷後、即發生恐怖之管響、海水滾滾浸入船內、火焰四起、俄然擱及火藥庫、左舷急遽斜、船員知艦船已告危殆、吾人遂身荷救命圈、移於救命艇、時將近深夜、北桑普敦於一齊射擊後、實方四十五分鐘之後也、』

鵬翼扶搖南空平靜
日陸軍機辛苦功高戰績赫卓

【東京】在南太平洋方面日本陸軍航空部之大戰功、十二日初經大本營發表、蓋進至該方面之日本陸軍機精銳、與海軍航空部隊呼應、對强而有力之優勢美空軍繼續作激烈戰鬥、自十二月迄至現在、將敵機擊墜擊破三十七架、其中含有敵稱絕對不落之空中要塞波英格B十七形四架、可見日陸軍機之攻擊如何勇敢且優秀、殊使敵方戰慄、據新幾內亞方面之美國通信電報傳稱、在南太平洋方面與日本機作空中戰之敵先鋒軍、鑑於日機攻擊時不擇手段之勇猛與適切之戰法、在日機猛襲之前、其空中要塞亦盡葬魚腹、日陸軍航空部隊、連續作不眠不休之活躍、協助該方面之地上作戰與海上輸送、然此間日方亦發生自爆及未歸還者十架之可貴犧牲、而敵方之自空反攻、絕有不可忽視之優勢、其補給力亦强、故今後在南太平洋方面之航空擊滅戰、將與地上戰同趨激烈吾人思及不分晝夜不拘新年於南海上激鬥不已之空軍勞苦與戰功、益當變身於增强戰力、向最前線多送一架飛機即多無戰功云、

產業戰士們（一）
聚精會神忙於工作

決戰体勢下的生產戰、無晝無夜、一股勁兒的忙着、馬達和皮帶、奏着不平凡的交響樂、產業戰士們、聚精會神的、在那裡工作、一鐵一釘、都需要擊滅敵軍之意氣、這裡是其飛行機製作所的一個工場、在精密的設計和出神入化的技術下、輕快的機體、已完成了十分之八九了、（照片、產業戰士在製作機体中、）

越米對日供出
兩方交涉意見一致

【西貢電】昨十一日、栗山大使府事務總長與得克安南總督之會談自午後五時開始、協議日本安南經濟第三年度實行協定交涉、與一般諸問題者亘一小時、經濟實行協定中、對於安南側對日供出物資中之米與玉蜀黍、兩方面意見已見一致、關此、栗山事務總長於十二日午前十一時（現地時間）會見記者團時、談之如左 交涉於極友好中進展、於日昨之會談、對於第三年經濟實行交涉中最大問題之米與玉蜀黍事項、除技術的問題、大体之意見已見一致、至於米與玉蜀黍之對日供出、及價格等、尙未談及、確信對於大東亞共榮圈之食糧問題、必大有裨益也、其他案件、亦順利進展、得克總督定於本月二十六日前後返河內、其後之交涉、或移於河內、

美英交還租界乃效顰日本
德外交界見解

【柏林電】帝國政府與國民政府間簽訂租界返還治外法權撤廢、對此表示狼狽之美英兩國政府、亦與重慶政權間締結同樣協定對於以上報道德國外務省發言人、談及美英兩政府不過仿學日本政府、然美英在中國並無何等權益、發表見解如下、日本政府、乃將實際所有權益返還、然美英兩國早已放棄如上海租界之不爲彼等所屬者、重慶政權、對美英兩國之權益放棄、由於此次日本政府之返還權益、始得有返還之事實、是以重慶政權、由日本之樹立東亞新秩序、乃得間接獲其利益云、

德軍破蘇戰車達六百餘台

【柏林】德軍十一日公表自本年一月一日至十日期間內於東部戰線共破壞及鹵獲赤軍戰車竟達六百二十三台

德空軍實施夜襲

【斯德哥爾摩電】中部戰線威里基、魯、基市周邊之德軍、七日對該市西南方之德軍陣地、突然敢行痛烈之大夜襲、至八日正午、尙繼續激戰云、

阿莫斯特潛艦英方發表沉沒

【里斯本電】頃據倫敦電訊、英國海軍部、十日發表、推定潛水艦阿莫斯特號沈沒、

駐敘利亞美軍登塞浦路斯島

【里斯本】據貝魯特來電稱、駐敘利亞之美、軍總部隊、已於塞浦路斯島登陸矣

事務長會議已圓滿閉幕

協和會中央本部、當同第二建國期開始邁進上、康德十年新春、爲期會運動進展萬無遺憾、並當此決戰體制下、爲十足發揮協和會之機能、俾宜德達情徹底起見、乃自十一日起、在中央本部擧開本年度第一次省事務長會議、對本年度協和會中央本部運動方針、及青少年團中央統監部、義勇奉公隊中央統監部之各活動重點、詳加指示、俾各歸現地後本諸中央指示之方針、對本年度會運動目標切實領導實踐、而達成大東亞戰爭下三百萬會員之使命任務、會議之最後兩日、更特別檢討反省關於康德九年度會運動之實績及康德十年度會運動展開之目標等、而作極眞摯熱誠之懇談共歷三日間使甚大誠果、於十三日圓滿閉幕云、

第三日經過

本年度第一次省並特別市協和會事務長會議之第三日、繼續昨日、於十三日午前十時、在第一會議室開會、懇談事項如下、（1）協和會運動基本要綱案、並今年度運動方針、（2）總監部連絡事項、（3）統監部連絡事項、（4）關於中央本部連絡事項、以上各項均作毫無隔閡之懇談云、

股票行市

奉天滿取 前場

銘柄	開盤	收盤	大價	小價
滿取	[illegible]	[illegible]	[illegible]	[illegible]
新東	[illegible]	[illegible]	[illegible]	[illegible]
鐘紡	[illegible]	[illegible]	[illegible]	[illegible]
新鐘	[illegible]	[illegible]	[illegible]	[illegible]
滿業	[illegible]	[illegible]	[illegible]	[illegible]
同新	[illegible]	[illegible]	[illegible]	[illegible]
滿鐵	[illegible]	[illegible]	[illegible]	[illegible]
同新	[illegible]	[illegible]	[illegible]	[illegible]
營口紡	[illegible]	[illegible]	[illegible]	[illegible]
煙草	[illegible]	[illegible]	[illegible]	[illegible]
滿東煙	[illegible]	[illegible]	[illegible]	[illegible]

奉天滿取 後場 / 哈爾濱市況 / 安東市況 / 大連市況 / 東京短期: [illegible]

國債行市（十三日）

國債名	每百圓票面	包括經過利息
第一次四厘公債	[illegible]	[illegible]
第二次〃	[illegible]	[illegible]
第三次〃	[illegible]	[illegible]
第五次〃	[illegible]	[illegible]
第六次〃	[illegible]	[illegible]
第九次〃	[illegible]	[illegible]
第十一次〃	[illegible]	[illegible]
第十二次〃	[illegible]	[illegible]
第十三次〃	[illegible]	[illegible]
第十四次〃	[illegible]	[illegible]
第十五次〃	[illegible]	[illegible]
第十六次〃	[illegible]	[illegible]
第十七次〃	[illegible]	[illegible]
第十八次〃	[illegible]	[illegible]
第十九次〃	[illegible]	[illegible]
第二十次〃	[illegible]	[illegible]
第二十一次〃	[illegible]	[illegible]
第一回富國債券	[illegible]	[illegible]
第二回富國債券	[illegible]	[illegible]

國際劇場 合天隆 重貢獻 首輪新片 演期 一月七日 八日 九日 十日 十一日 十二日 十三日 十四日
中聯公司出品 有聲艷情巨片 燕歸來 周曼華 呂玉堃 主演 加演滿映新聞
下期待 空之神兵

光陸 CAPITOL THEATRE 城內中街路南 電(四)三六三三
由七日至十四日 中國聯合公司奇情恐怖巨片 黑夜魅影 龔秋霞 顧也魯 主演 加演滿映新聞
下期 下集 黑臉賊

亞洲 電影院 小西關電車路 電(二)三七九一
七日至十四日 中聯公司出品 有聲艷情巨片 燕歸來 周曼華 主演
下期 空之神兵

天光 電影院 大西關五斗居 電(二)三二七八
由七日起至十日 中聯公司出品 奇情恐怖新片 黑夜魅影 龔秋霞 顧也魯 主演
小婦人

雲閣 電影院 北市場 電(二)五三五九
由七日起至十日 中聯公司出品 奇情恐怖新片 黑夜魅影 龔秋霞 顧也魯 主演
下期 黑臉賊下集

光明 電影院 勸業商場內 電(四)二八一八
十二日 十三日 十四日 滿洲映畫協會傑作 雨暴花殘 張靜 主演
下期 化身人猿

新城 有聲電影院 五斗居胡同
十二日 十三日 十四日 滿映出品 艷情巨片 胭脂 白玫 主演
下期 兒女英雄傳

B4
パピリ
用 必 肚
白粉十二色・新色四種・三種花膏類紅十二色・口紅八色

凌雲醫院
內科、外科、產婦科、小兒科、眼科、耳鼻喉科、皮膚花柳科、X光科、
附設齒科 女醫師 錢郁文
一般治療及技工
院址 奉天市大西門裡郵局後身 電話四、三四一一號
分院 奉天市大西門裡路北 電話四、三〇〇四號

舒肝健胃丸 胃病良藥
各埠均售 關東大藥房

民益鐵工廠出品

奉天市惠工街三段三九號 電話(二)六三五三番

鋼琴牌提琴

滿洲ヤマト樂器株式會社

眼科普光丸 專治各種眼病 林軒圖全 獨家經售

向聖戰完遂途上邁進 四大學學生意氣愈昂

來滿前途光明之滿洲國、象徵着五族和平學園亦於非常時局之波浪中、滔滔奔流、洽把握着以日本爲中心而變換之世界史轉換之意義、成爲體於大東亞次代指導的中堅分子之缺乏、意欲於現在全學生群間澎湃躍動中、再加訓練、自大東亞戰爭勃發以來、一年有餘、然而彼等於其行動期待上顯示如何之變化、如何躍起、自二月迄四月、齊迎新學期之建大、法大、醫大、工大、四大學當事者、於最近發表時局與學生之決戰調如左、

△建國大學 爲學生全體所最感慨者、乃學習態度猛然緊張之事也、例如最近授業中逃學之學生、殆已全無、無論出席、缺席、當教官未問之前、學生自身即有所謂自動的報告之佳風、有時逃學者、出而向建國神廟靈魂謝罪、客歲十月選拔各民族代表學生七名、赴日本交驩旅行之際、亦完全免去當事者側最初之危惧、而始終以堂堂之態度、與日本學生開座談會等、亦顯示頗盛之強力、其中蒙系代表某君、以民族自決問題明快闡述之、「現在之時、所謂民族之自決思想、實乃激化各民族間之鬪爭、弱肉強食之古老思想也」吾等於滿洲國除民族協和之理念外無他」、復有滿系學生對滿洲宗教問題、說出堂堂惟神之道等、實有驚人之氣魄、本校今後之教育方針、乃以如此軒昂之氣魄、與高遠之理論、亦即所謂理論與實踐着實一體化也、

△法政大學 從來不圖好壞因爲是學生、所以亦即放誕不究、學生自身亦甘受社會之寬容、而有任意行爲之弊風、近來彼等自體之間、竟有強大自覺之傾向、精神方面無論態度等、亦極緊張、即勤勞生活、亦非常積極的、而獲得偉大之成績、尤其滿系學生逐漸一轉從來功利主義出發之學修目的、一變爲副國家目的之態度者、與現時局之關聯、頗值注目、

△新京醫大 從來以與社會無關係之心理、僅爲專心學得醫學技術而已、今已非矣、時局所與學生之關心者已非常之深、由政治、經濟起擬盡悉戰局處凡有之問題、欲求知此等時局知識之彼等之態度、頗爲熱烈、近日系學生全體對於僅成爲一醫者、極不滿足、頗有欲以身參加建國大業、一方而滿系學生間雖潛伏有功利主義之魅影、但逐漸有向爲國家計之醫學方向邁進之者、此誠乃有力之現象也、

△工業大學 學生之學習態度益加熱烈、由個人之科學技術大而至國家之科學技術爲目標、彼等自己非常自勉、即放課後亦於各自教室、繼續研究、呈獻非常認眞之態度、利用全休假期間、於地方鑛山及工場施行多季實習、以期工大生勤勞奉公之美舉、則彼等欣然參加、目下於各地開始實習中云、

感謝聖戰赤誠壯擧 曹士像氏獻恤兵金五萬元

最近滿系有志國民、自動獻納國防獻金、及恤兵金等事、層出不窮、而十二日關東軍報道部、復發表滿系獻納五萬圓巨額之恤兵金、予該管軍官徒復感激、此恤兵金獻納者、乃奉天市內紙類販賣業者曹士像氏、該氏謂「吾等國民能得生活於此平和樂土之滿洲國內、及大東亞戰爭勃發以來、能有今日之南北大捷者、莫不皆賴忍受幾許困難大事活躍皇軍將兵之所致也、吾等爲對大東亞戰爭之赫赫戰果、應示感謝之誠、曾擬於大東亞戰爭一周年紀念日之十二月八日、獻納恤兵金、然不幸因病未果、故今於十二日、造訪恤兵部、掬誠獻上、以聊表寸衷耳、

五角及一元之儲金、至現在累計已達兩千元、縣工務科、於客年十二月、又以○○名浮浪者入山至此已逾二十餘日、此次又收百分之八十的良好成績云、

企圖造林事業發展 將開設奉天營林局

隨同第二建設之進展、造林事業之振興、殊爲當前之急務者造林一事不僅可增強國防之生產力、且可鞏固國防改善民生、尤其當此高唱增產物資之時、防風林、防沙林之價值、益形重要、林野局有鑑及此、近已確立萬全之造林方策、以期於全國展開綠化運動、並因痛感南滿地帶之荒山禿嶺、並蒙古風之猖獗、故決定設立奉天營林局、俾銳意經營森林事業、由是今後之南滿、必將一躍而爲山明水秀之鄉、其成果頗堪注目、林野局已於一月十一日發表、任命林野局林政科長飯島浩氏、爲奉天營林局開設準備委員長、林野局經理科長大隈正明、北安營林局總務科長平田淳爾氏、爲副委員長、近日即將率同委員十一名、前赴奉天籌備一切事宜云、

奉公隊主務訓練 舉行退所式

協和義勇奉公隊中央總監部、爲謀戰時體制下奉公隊活動之萬無遺憾計、曾招集全滿市、縣、旗奉公隊主務職員九十名、自九日開始、在新京中央練成所、實施訓練以來、每日除施予精神訓練外更實施分科研究懇談、以討究戰時下奉公隊應負之各種任務、且有關東軍、治安部關係官員關於時局之講話、共歷五日間、頗獲相當成果、乃於十三日午後一時舉行退所式云、

促進資源開發 化無業者爲增產戰士

【通化】決戰下之今日、官民一體、皆謀減敵人之原動力、而向開發增產途上邁進、在通化縣內、無有一定職業、而假日工以生活者、有相當多數、考察實情而與增產協力之協和會通化縣本部、爲策應今日開發資源之急務、擬使此等人一律轉向爲增產戰士、目下正研究方法中、增產戰士之增強、爲促進資源開發之實力、此次縣本部之舉措、頗堪期待也

甦生不正之徒 均爲優秀工人

【通化】在治安完全確立之省內、一切疲弊、早已不見、在撫松縣附近、因有私種鴉片及其他不法之徒、是以警務廳並撫松縣警局、爲講求此輩之甦生策、以協力於地下資源之開發、通化縣工務科本辦此項、作增產與甦生之一箭雙雕、客年七月將此等約○○名之浮浪人、送入鑛礦子採炭所、使其徹底認識時局、一方活動於增產、已獲有優秀成績、然此等工人自客年二月入山以來

交通部設置 職員訓練所

鑒於土木事業之輻輳、爲謀國內從事職員之確保、故交通部、今次設置職員訓練所、實行新規職員之養成和既成職員之再訓練、訓練所置於新京、選拔滿系國民學校卒業以上者八十名、教育業成科（期間一年）、與在來之職員再訓練練成科（期間五個月人員八十名）之二科、於訓練中亦向學生支給津貼云、

恭祝萬壽節 王大使將歸國

【東京】我駐日大使王允卿氏、當萬壽節佳辰、爲向皇帝陛下、恭進朝賀、並報告政務、定於本月二十四日下午一時、由東京驛首途歸國、大約二月十日左右歸返東京、

東亞冬季競技大會 最終委員會會議決定

【東京】滿洲國建國十周年慶祝會、於本年二月、在新京及通化舉行東亞大會冬季競技大會、其最終委員會、於十二日午後四時、在大東亞會館開會、於安部厚生兩省、並大日本體育會各關係委員參集之下、會議之結果最後決定如左、

一、本部役員自深尾團長以下、由安部省厚生、各派遣○名計五名、

一、各代表選手之出發、滑冰代表於三十日舉行結團式、今夜由東京出發、滑雪代表選手定十三日出發、

指紋制度進展驚人 今後已入應用階段 谷口局長發表創設實績談

治安部於十二日下午一時、假大經路指紋管理局禮堂、舉行該局設立四週年紀念式典、按我國之指紋管理制度自創設以來、維飛猛進、今指紋原紙數已將達五百萬、其驚人之發展、舉世無双、該式席上、谷口指紋管理局長、曾發表其驚異的實績、而談話如左、

本局乃我國指紋管理之綜合機關、計管理有職務指紋勞働登錄指紋、職能登錄等各種、此制度、非但於日本及東亞共榮圈內諸國所罕見、即世界各國亦無與倫匹、現在本局蒐集保管之指紋原紙數、已將達五百萬、驟此本是驚愕世界矣、自將此驚人之保管指紋原紙繼續活用之賜、今日警備完善、簡節收得顯著之成績、若世界各國之蒐集指紋、概皆爲二十餘年之歲月、始堪活用、然我國則僅於數載已臻入於應用階段矣、自本年起、關於指紋之管理、特側重於指紋之活用、即勞務者登錄之適正保持、不正移動之防止、去向不明者之所在發見等、而期勞務統制之強化徹底、或對犯罪之搜查、裁判、行刑等供給資料、或協力於職員之紀綱肅正及其他各方面、務求充分發揮其效果、我國爲民族複合之國家、且出入國者爲數極夥、指紋之必要及價值、至爲巨大、將來更擬擴充強化其陣容、努力發揮其效能、以期無負國家及各方面寄託之重云、

貢獻治安司法甚多 原紙活用發揮機能

職能登錄者指紋原紙、特定官署、會社銀行職員之指紋原紙、指紋原紙之蒐集數、已達四百七十五萬有餘、約占總人口一成以上、每年間之蒐集數、亦逐年增加、康德九年度爲九十四萬、較康德六年度之七十六萬、增加甚多、然此已蒐集者中、有

一、同一人再三由警察機關調查者、

一、數次不正登錄之勞働者與職能者、

一、已死亡者等之指紋原紙、須由該局整理保管、現在之保管總數、在四百五十四萬以上、仍占總人口一成以上、其內計有警察指紋八十萬、勞働者指紋三百二十萬、職務登錄者指紋四十三萬、職員指紋十一萬、此等各種指紋原紙、各有用途、如警察指紋、乃裁判搜查上之貴重資料、職能及勞働者指紋、可防止不正登錄、失踪者之發見者等、使勞務統制之強化徹底、職員指紋原紙、可使職員之綱紀肅正、防諜徹底、且此等指紋原紙、可相當活用、發揮有機的機能、其効用更巨也、例如以現場指紋、可由指紋原紙中發見犯人、判明犯人爲勞働者、抑是職能登錄者、發見身分不明或暴亡者、可以指紋判明其分身、其用途至大也、

試觀其活用狀況、如照會指紋、自開局以來、實達二十八萬件、其中發見該當者、一萬七千件、又其中發見前科犯四千件、僞名五千件、職能登錄及勞働登錄之活用狀況、自開局以來、以指紋發見不正二重登錄者、總數約二十萬、並判明不正二重登錄者、有逐年增加之傾向、須極力發見以防止之、又職員指紋之活用狀況、亦發見該當者甚多、其中含有前科犯僞名者、警察關係現場指紋及其他活用狀況、舉動者

一、現場指紋百三十七件、

一、當發者指紋、贓物品合致指紋二十一件、

一、屍體指紋七件、

一、其他十三件、

又指紋管理局自康德七年六月以降、即應洮南地區肅清工作、對該地區之住民、按指紋發與居住證明書、活用國民分離、摘發不正分子、防止匪賊之潛入、大收成果、此等按指紋所發出之居住証明書總數、全國達四百二十萬份、由其活用所得之成績、

一、總匪總數一、三〇四名

甲、匪賊八三、乙、通匪者八二一、丙其他犯罪者四〇〇

一、歸順匪數十一、

一、匪賊出擊三〇

一、沒收武器甚多、由此觀之、指紋制度於我國之治安司法、民生上、貢獻極大、該局亦開局以來、致意於陣容之整備強化、並編成局務之特性、特設局附屬之職員訓練所、養成專門之從事員、迄昨年末、養成並配置於各警察務署適當之職員、總數三百七十三名、其中日系百六十六名、

第四回 奉天市民 滑冰錬成大會

競技種目 滿系個人競技 日系團體競技

二月七日（日曜日）

地址・國際運動場滑冰場 報名截止一月卅一日

主催 康德新聞社 盛京時報

後援 滿體奉天市事務局

美國飛行場 設置鐵製滑走路

【里斯本電】頃據紐約電訊、自開戰來之美軍當局、對即製從來製作地下鐵昇降口之鐵格子業者、使其對鐵格子滑走路、須有大量生產、故方傳說最近由西海岸諸港平洋各地戰線、此鐵製滑走路、乃鋼鐵製之格子、是以於前線附近新設飛機場時、或再展開破壞飛機場修理之折疊鐵格子時、則爆擊機戰鬪機之離陸可能滑走路即造成功矣、故美、皆呼此爲袖珍飛行場

滿鮮教育懇談 懸案均已解決

滿鮮間之教育連繫問題、滿洲國政府、對朝鮮總督府間、於前年已經數次之連絡並懇談、基於滿鮮一體之精神、已將諸懸案漸次解決、此次更伴朝鮮人徵兵制度之實施、對在滿鮮系學生兒童教育諸問題之連絡調整、有所協議、故於二十、二十一兩日、在總督府、舉開滿鮮教育懇談會、滿洲國政府源田民生部次長、木田教育司長以下十名出席、與總督府當局、進行各種懇談、此次懇談會之內如次、

一、伴隨徵兵制度之實施、教育關係準備事項外三件、故此次懇談結果、將兩者間之諸懸案一氣解決、成果頗可期待云、

滿洲製木會社 龍泉鎮新工場

【通化】滿洲木製工業株式會社（資本金五十萬圓）、利用濛江縣之多量森林資源、以期酒精工業之勃興、故於客歲秋季、在同縣龍泉鎮新設工場、一方關於原料勞力食糧等與省公署折衝、但最近已得諒解、是以整備場後開始操業、爲籌備將來事業同會社、而預增資本金百萬圓、目下申請中云、

撫市設置金庫 市民將益便利

撫順市伴隨市制五年都市之飛躍的發展、因鑑於市財政日向膨脹一途、自客年來即急事設置「市金庫」、以新年度爲期、依當地市民創設之地場金融機關佔有獨步之撫順商工金融合作社並其大馬路支社、由市公署內設置三處、決定辦理一般會計、勿論上水道、禁煙、都邑並歲入歲出等出納事務、並開始在市公署對社員出張現金出納保管事務、由於此項收入金時、在前記場所對賦課令書、納額告知書、拂込書將現金納入收入、至對支拂金在市公署金庫、由支拂濟交換現金、關於從來之市稅及其他之繳納、市民多因時間的距離的關係多感不便、此後定可感覺便利矣、

小學生王維棟 拾金不昧

【瀋陽】王維棟（一七）現爲市內小學校優級二年生、昨九日午後四時頃、於放學歸家途中、偶於路旁拾錢包一個、內有國幣六元八角四分、該生因深知拾金不昧之美德故而竟不隱瞞、從將該款送交附近派出所云、

蘇聯的G・P・U（時局常識）

G・P・U・就是蘇聯的國家政治保安隊的略號。它是一九一七年組織的反革命防止委員會之後身。一九二二改組。改稱爲G・P・U在反革命防止委員會時代的長官。是著名的捷爾新斯基。在爲了主義毫無所假借的信條下。他的有秋霜烈日一般的手腕。頗使反革命派戰慄不已。一九三四年。合併於內務人民委員部。稱爲國家保安部。從事警察行政。一般則稱之爲G・P・U。

原來這G・P・U・的職務。是由取締監視一切政治經濟的反革命運動和國際間諜與團賊行爲。更進而與以執行諜報。檢擧。處刑等的權利。所以那勢力實在廣汎之至。同時。那情報機關的完備。誠可驚人。以前。猶起的赤軍肅清工作和反革命運動裁判事件等。大抵是由於這些政保隊所摘發。尤其對於外國人的監視。更極其嚴重。而。入於一九三八年。肅淸的手腕。也伸到政治保安隊裡。例如那劉西司夫遠東長官脫逃等事件。便可以證明此間的消息了。

家庭

談話錄

待小人宜寬。防小人宜嚴。巧言亂德。小不忍則亂大謀。精思生知慧。富潤屋。德潤身。毋以小嫌疏至戚。毋以新怨忘舊恩。

居室施設 色彩宜調和 佈置宜莊嚴整潔藝術化

鏑

居室藝術化。在我國近年已有相當的進步了。然而家庭的佈置。若沒有豐富的常識也是難於辦到的裝飾。家庭最重要的是色彩間顯色彩調和。能使人對於自家更能留戀。更能有生氣。現在介紹一些居室的美術和裝飾。想爲担有主婦責任的人們所樂聞吧。

粉飾室內色彩應以室內的質和用途而定。如讀書室性是用來靜用頭腦的地方。所以應當用明朗。光亮色彩爲佳。應接室是接待客人的。所以應當明朗。光亮溫柔。安靜。臥室是睡眠的處所應當選用的房屋應用淺色。現在把普通居室的色彩介紹如下。

（一）淺綠色是明朗而可愛的色彩適用之於應接室和書齋也可以適用色系的綠紗。廳堂可用黑白灰色系的磁器。

（二）餐室最好用淺肉色。光滑巧格力色的餐桌子時用白桐空花單黃布。並且不要忘記用鮮花插放在中間的磁瓶。或銅瓶。裡椅子自然和桌子一樣的色彩。實際可用大紅花黃底的軟布坐墊成橙用白色的。

（三）書室的家俱用應灰色最佳。滿則用淺藍色或紫色。燈則用黃。在書室裡地氈是不可少的東西。並且深色爲佳。

二

客室的佈置應「莊嚴化」沒有用的東西應努力免去。要「簡單」。「整潔」。「舒適」。所用傢俱。頂好是沙發椅大小三四張。茶几。書架。座地燈。小桌子。書櫥。這樣簡單的三四樣傢俱依屋裡的位置。而予以相當的安置。入人其中便覺心意舒適。

臥室是休息身心。恢復疲勞的地方。尤是值得注意。依照我們平時的認識。臥室內的傢俱最好採用易於拂拭。而不易污損的爲好。如果這是一間中等人家的臥室。而給夫婦二人並一二小孩用時。除有一架大床。一架小床。一張床頭桌。一雙合櫃。一雙雙人沙發。和一個衣架就夠了。牆上再來一幅全景。最其餘的傢俱如衣櫥等物。最好能放在別的地方。免得把房間弄得太擠。使人看來感覺氣悶被褥都要白色。床上除枕得外萬不要放置別的東西高明的主婦們以爲然否

育嬰淺識

鳴鑼

對於嬰兒的保育。爲父母者不可不注意。因爲子女的一生幸福。全要取決於這嬰兒時代。今對其淺近之知識介紹於左。

一。產前須每二星期受產科醫師檢查身體一次。產科迫近時。得縮短爲一星期檢查一次。或三天檢查一次。接生必須爲專門產科助產士。切忌用舊式毫無衛生知識的收生婆。貽害母子。

二。對於嬰兒食乳必須有定時定量。切忌無節制。或以乳代其他之東西。能依嬰兒啼哭之要求。若乳母缺乏。應速購代乳粉牛乳等以補母乳缺乏之原因。在可能範圍內。以不用乳母爲佳。如不得已時。得請醫師檢查乳娘之身體。是否有隱疾或其他劣習。

三。嬰兒睡時坐時。應注意其姿勢。常常使嬰兒骨骼缺乏鈣質。非常柔軟。若不注意其姿勢。則骨骼易於不正當之發達。如佝背。雞胸。偏頭等。

四。嬰兒衣服。以寬大爲宜。可以不必計較式樣。每季衣服應多備數套。以保清潔。唯質料以棉布爲宜。

五。嬰兒若有疾病。切忌亂投藥物。應速請專門小兒科大夫診治。並聽從其指導。

六。嬰兒所居。應以充足之日光新鮮之空氣爲標準。若室內空氣不潔。嬰兒又終日擱於母親懷中。此最易招致疾病。

七。切忌大人與嬰兒接吻。又母或友人常對嬰兒發生很大的熱愛。而與其接吻。此在家庭中認爲很平常。殊不知在嬰兒對於病菌的抵抗力薄弱的時候。一切疾病來處多由於此。[illegible]

經濟菜的蘿蔔皮

[illegible] 辦法。「皮」可以 [illegible] 分長的形。把蘿蔔皮放入 [illegible] 油鍋中炸之。使呈色時 [illegible] 再放入些 [illegible] 後放入切好白蘿蔔皮炒之。然許泡好的青豆等作拌勻。加入少 [illegible] 到嫩熟時。再加適當的醬及醬油等 取出後。即成一盤又鮮又濃的好菜。又經濟又省事。又好吃。主婦們何妨試試看。

要・保・護・肺・臟

肺臟爲人體內最重要的一部分。她的生理作用。在於呼出含炭酸瓦斯和吸入外界的新鮮空氣。所以肺臟的強健與否。實在關於健康關係極大。至於如何保護肺臟。宜注意的事項在下面。

衣服取寬暢。不宜過緊。尤宜常常洗換。

爲避空氣清潔。多行深呼吸和運動。

注意臥室中的空氣。務使流通。

戒絕煙酒。空氣混濁處不可入。

凡遇人多擁擠。呼吸爲塞之地。宜將雙手交叉於胸。俾肺部不致受傷。

電話的傳話口。易染疾病。如患肺病者用後。健人用之必有傳染的可能。用時可將手帕遮之。其聽筒不減。並可免去傳染之虞。

新留。新醬。容易傷肺。宜先浸於醬油缸中。解散月後方可吃之。

力避與患肺病者會談。

健康的成人。每分鐘平均呼吸約十八次。每次呼吸空氣的量。約爲半公斤。如每分鐘呼吸此數增減不定的人宜從速診療。以免患呼吸器病的危險。

話・笑

一、傳家之寶

農夫甲 「我家有一種東西。從我祖父的祖父的時候就使用。一直使到現在還沒有減少一點兒呢」。

農夫乙 「啊那樣傳久的東西到底是甚麽呢」

「田裏的土啊！」

二、嫁丈夫

妹 「哥哥。我已經很大了。父親母親都很替我操心。我想快點結婚。可是嫁個怎樣的丈夫好呢？」

兄 「喂呀！你千萬不要嫁一個丈夫啊。最好嫁個獨身者吧！」

三、煤的副產物

先生 「我們冬天燒煤的地方很多。可是你們知道從煤炭能夠取出些甚麽呢？」

學生 「灰！」（石頭）

小兒感冒之預防

寒冷的多季已經到來了。一般家庭中都燃起了火爐。而使屋中之氣溫升高以防寒氣而對於衣服亦要增加幾件。尤其一般主婦們兒恐怕冷也紛紛多穿了幾件。可是有一般有知識的主婦們不用說對於此項很有知識的。然而一般沒有知識的主婦們還要以很厚的棉衣給自己的小兒去穿。同時屋中之氣溫或高或低。這樣一來你的小兒就要容易患了感冒。這樣一來是多麼可怕的呀！

主婦們你要不使你的小兒患以上之病症的話。那麼我就介紹在下面之幾條注意事項。如果你要照作的話。那你的小兒就不能患病的。

一。不要使屋中之溫度或高或低。

二。給小兒穿的衣服不要過厚或過薄。

三。不要自覺屋中溫度高就令小兒脫去一件。

四。在小兒睡覺的時候不要給他蓋厚被。

五。在晨起之前先把火爐燃起再給小兒穿衣。（口金）

小・常・識

△取新棉花一塊。蘸水塗中。水被即附于棉花上。過一二月後。取出晒乾。可以擦銅器非常適用。

△舊的紅藍墨水。極易沈澱。可到顏料店裏去買一些綠礬攙在裏。定不會再有沈澱的現象。

△茶壺裏的茶鏽。很不容易洗除。可放入壺內好醋少許。再行洗滌。便很快的把污漬除去了。

煤・氣・中・毒 冬季之老虎

每一到多天。都發生很多人被煤燃氣死的慘劇。究其原因。都是使用火爐的不得法。或者是添煤過多。以致煤燃四溢。加上屋內沒有流通空氣的設備。而造成不幸的事件。

我們家庭因所設的爐子。最好要在屋的當中。煙筒須高而長。令其在煙筒出煙。不可由護戶出。因爲多數房屋。時好兜風之故。所以爐子時時往回倒煙。是很危險的。常常有人。夜間睡怕冷。把爐子塞得很嚴。使屋中不通空氣。過煙也不開。即由爐口往外溢而即發生煤中毒之事。這是多麼危險的呀。

如果我們發覺了。有人被煤燃薰得窒息的話。千萬不要慌得手足無措。宜從容將病者抬到流通空氣的地方。或者將屋內的門窗一概打開。將中毒者衣服打開。再用被蓋好。或用熱水袋取暖。保持其體溫。最好與以少量阿摩尼亞水。以激其呼吸。同時施用人工呼吸法。使新鮮空氣多量吸入。則紅白血球漸與一氧化炭離開。而重與淸氣化合。不久可恢復健康的氧化作用。人的呼吸也因之恢復。再給他些酸味或鹹味的湯汁等 以上所說。方法。不過僅用於一時的軟性而已。倘中毒過深。則必須立刻送到醫院。或請名醫診視。以免耽誤也。

再者若有兒童的家庭。則宜留神。勿使其走近爐旁。或用手觸摸。以免發生危險。所以最好的辦法是在爐子的四週設有障礙物。如用鐵絲做的爐罩等。既可烘烤衣服。又可免去許多危險。還有小兒的抵抗力根本薄弱。同時體內的溫度也容易增加。所以有兒童的人家。時時注意兒童的熱。務使其溫度調宜才是。否則極易造成感冒內熱症。萬不可大意。室內溫度切忌太高。此外。最好常食用些水果。而水果中最好是橘子。以潤喉舌。

可愛的寶寶

張成志 年齡滿四個月 性別男 住所奉天市

大安醫院

診療科目 內科 外科 小兒科 皮膚科 性病科 耳鼻科 眼科 產婦科 X光線科 物療科 戒除嗎啡 慢性中毒

病院完備 入院隨意 助產士 晝夜接生

院長醫學士 崔儒僖 副院長 高全立 助產士 劉馨玉 助產士 李桂芳 助產士 白鶴翹

奉天市敦島區協和街一段二三

柳屯補藥 滋補強壯劑

罹患年久的淋病與夫人病

嘖嘖好評

京城 都藥房淋藥

都藥房

ST—R6

污濁轉清・短期除毒

什麼淋疾

東亞唯一 阿早 色素劑

塩野牌 脘爾滔淋片

本片於一萬倍溶液中具有殺滅淋菌之能力外 更有不可缺少之消炎・鎮痛二大作用而獲得完璧治淋劑之定評矣 只以一次二片之簡單內服 短期根治淋疾 更用爲預防時得防淋疾感染於未然 且毫無副作用而適於接速服用

【適應症】急・慢性男女淋疾 尿道炎・膀胱炎 產褥熱・軟性下疳 中耳炎・扁桃腺炎 其他一切化膿疾患

【包裝】三〇片 一〇〇片 三〇〇片

塩野義製藥株式會社 奉天市敦島區協和街五段四三號

感謝靈藥

肺病救星

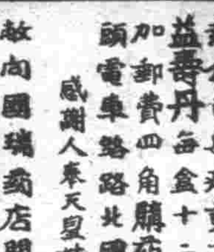

故者敝人張玉珩自幼充商遲眠早起又東食不宜時曰積月累成了肺癆日漸面黃肌瘦 [illegible] 益壽丹 [illegible] 每盒十二付國幣七元外埠函購另加郵費四角 電車路北國瑞藥店 奉天小北城門外西

感謝人奉天皇姑區源甚感 張玉珩謹啟

敝向國瑞藥店聞明幾份代理家略載一二以免患者購藥不便將各代理家詳列於左

新京義和祥藥店 安東瑞祥藥房 吉林民生大藥房 凌源濟生大藥店 海城商泰和藥房 西安積盛壽藥店 [illegible] 河滿洲大藥店 密山德慶東藥房 扶餘志泰和藥房 撫順信仁和藥店 東寧同昌堂藥房 通遼仁和長藥店

德泰盛藥店 和發源藥店 萬商堂藥房 濟寰大藥店 德興裕藥店 永興堂藥房 全石書藥號 興順公記 富德潤 德順長 永增福 泰和藥房

新·小·說

淘氣毛識字記

儒丐先生執筆　不日即行登載

本社儒丐先生近來雖然公務很忙。如有閒暇。依然不忘寫作。這篇小說。是一種試寫的東西。不敢必其成功。所以不願發表。經同人勸誘。始允在本報逐日刊登。書中人物只有一位先生。兩個淘氣孩子。由他們口中講述許多常識道理。在小說裡。是很別致的。特此預告。不日刊載。

神皋雜俎

滿語混用方言誌

滿洲入金滿以來固有語言。原與漢語不同。但滿語之簡單而易記憶者。往往爲漢人所利用。故此等方言。不妨謂爲滿語混用之漢語也。惟其限於在滿漢人所用之語言。恐外來人。初聞是語。多不明瞭。故就父老口傳及通志所有者。分錄如下。以供參考。

▲佩。滿語讚詞之辭也。俗人相口角。輒曰。你『佩』。或曰。『佩不佩』也。

▲察喇。滿俗。謂人勇敢曰『察喇』。舊五代史。漢高祖本紀。『契丹主送晉高祖至上黨。指帝謂高祖曰。此都軍甚操刺。無大故。不可棄之』。據此。則『察喇』乃由契丹語流爲方言者。

火腿　滇浙的佳味　製法簡易　行銷南洋

火腿爲中國特產。品質優美。馳名於世。雲南的宣威。浙江之金華。所產者更具佳味。不特華人士視之爲上品。即南洋羣島一帶而論。供應數量在輸出品中。亦佔主要地位。苟非製法精良。當不能有如是之暢銷也。

火腿產於滇省者。統名曰南腿。其製造時期。以隆冬天氣及春初一二月間最佳。蓋因斯時氣候寒冷。不適宜於微生物之發育。肉類久置。亦不致敗壞故也。製造之法先擇新鮮之豬腿。其重量以七八斤乃至十一斤者爲合格。若過大或過小。則對於製造美觀有影響。故不能不取其適中。製法先將豬腿上之血水及污物洗淨。殘毛必須刮去。並將肉之兩面削平。經過整理手續之後。將腿懸掛於通風處一二日。稍乾肉中之水分。然後預備加鹽醃製之手續。醃製之工具。爲一度備食鹽之缸。及特製之木架。首將腿放缸內。食鹽適撒之。每一火腿所需之食鹽。約合腿重之十分之一。經過初次醃過之後。隔四五日。再舉行第二次之食鹽之揉擦。揉畢則置架上。再經第三次之食鹽醃製。手續如前。再過一星期。決後放置陽光中曝曬。夜間則收置室內。於蹄尖部繫以繩。懸於通風之處所。連曬六七日。則腿皮之顏色。變紅。肉色亦變成紅潤。而發生一種美味香氣且有醫藥之水滴出來。則以醃製至適當程度。成而爲熟腿矣。醃度掛室中。是爲貯藏室。溫度不宜過高。又須空氣通暢而乾燥。即火腿之成熟。略有遲早。因腿有大小肉皮有厚薄。非經過相當時期。不能成功。故如有未十分成熟者。則仍置太陽下曬之。而成熟爲止。在曝曬之時。尤應注意。防止生蛆。倘爆製造火腿之醃缸。每十條豬腿中。必夾有狗腿一條。然後肉味始能鮮美。是說實不可靠。蓋製火腿之程序。工作大部爲醃製。並非常浸於醃缸內。緣肉即須風乾且須日曝。苟醃料調置得宜即可成爲香美之火腿。況豬腿肉固富有甜味者。實不需借助於狗腿也。

滿語紛存

·獸·類·

倭衣珂鳥歌（牙豚）
薩衣達哈（當康）
歌里圖（猩）
塔勒堅西英歌哩（鼫鼠）
枯里西（犀渠）
鳥克鳥歌烏勒堅（角彘）
尼優畢呵（祂狼）

埃及風俗·上流婦女永懸面幕

滿洲冬日游戲

紫石球競技

「智」「跟」「邊」術語的解釋

滿洲人冬日尚有游戲。有皮製行頭。搓牛毛於冰上踢之。又有石製紫球。則於山路或瓦礫場踢之。皆四十年前之競技也。

石球經約寸餘。成鰻。以鞋尖踢之。雖遠至丈許。可筆直滾出徑衝之。驟然有聲。謂之『滑』。爲此戲必膝多瓦礫場坎坷無寸草。碎磚破瓦雜砂礫。皆所以障礙球之進行者。冬日向著棉鞋。棉褲。長棉袍。踢球則必夾鞋夾褲。撩其衣。間有著『棉套褲』者。所謂『棉套褲』在昔日極盛行。有綿製者。有兼納絨緝者。尤以鹿皮製者爲佳。內著夾褲。外罩以『套褲』。行動坐立。尤爲方便。其製如今褲。只有兩腿。無襠。上端作馬蹄形。束以帶。兩腿可以架塞。而騎馬步行。在襠下實無棉褲累贅之弊。球戲或二人或三四人均可。擇地後。擲錢定誰先發球。發球則謂之『智』。蓋謂以己之技力。度人之技力。復相度地勢。坎坷瓦礫羅布之狀也。

立定局後。勝者續『智』。餘人以次被『智』。承受其『智』。相隨其布而踢。而中則贏。不中不爲輸。『智』者續踢。中則贏不中亦不爲輸。承受其智者則又以能中球爲贏輸。贏則又另『智』一人。如是遞相『智』。莫有已時也。若『智』者布定局勢後。承受其『智』者。自顧己之技。不能一蹴而成。而又復疑『智』者之技。亦未必一擊而中。則被『智』者可以不踢而令『智』者踢之。其術語曰『跟』。意謂將隨其後爲第二步決負與勝也。此時『智』者依其所指而踢。踢而中則贏。否則被『智』者。以續踢。被『智』者若仍認爲地勢險阻。不能踢而勝之。則可以再『跟』。『智』者再續踢。蓋不必一『智』即踢。有便宜處方始踢也。踢之法。日『二腳贏』。謂一球踢前或數尺。或僅尺許。所經之路。或故置瓦片。或布砂礫。或過近障界。所謂障界者。劃方丈地爲球行之域。逾其域則輸。此時『智』一腳。如是往復循環。故謂之『腳贏』。此種踢法較難。每贏必倍其値。一球前置。一球至足下。相距或數尺或近丈。如智者足下之球而南向。『智』曰『西邊』。則謂第一腳踢出足下之球至前置球之西邊。然後再踢前置球使之中。若第一腳竟踢至前置球之東邊。則爲輸。輸且倍。若不中。則由智者續踢。第一腳踢下則倍贏。第二腳若踢不中。則由被『智』者再踢。亦二腳。第一腳仍倍値。中或出障界者決贏輸。『智』者曰『東邊』。球踢至西邊則輸。其往復同前。前球在南。『智』曰『南邊』者。則謂足下之球。第一腳必不中則須越球而止於前球之南。然後第二腳再中之。不中則彼此續踢。如前球在南而『智』曰『北邊』者。則第一腳無中球之望。第二腳則不得越前球而南。然後第二腳踢前球而北而踢。不中則彼此續踢。凡此皆曰「二腳球」。有於久失修之磚砌坑坎不平處踢。其難尤甚於瓦礫場。蓋瓦礫場空曠。磚砌地面足之力必堅而踏。若從持堅脆。往往滾逾障界。易召失敗也。倘遇險球。爲人所乘。有倍輸之險。則局中亦可乞和。倘第三人爲其冒險『智球』。或冒險受智。則舉足懸留。置其踢所經路綫上。而『挂一腳』。意謂踢者若踢得此球。則隨之出値。『挂一腳』有承受者。有不承受者。皆隨其意以一言決定之。（非厂）

記珠事

康南海書法之高。凡究心斯道。能解其中甘苦者。莫不推重之。然多以其家數爲出於自成。不見有何碑版。與之相類者。實則南海之書。亦有所自。蓋高靈廟碑。學者所共知。而蕩高靈廟。召有碑陰。與正面完全不同。南海所書。即純出此刻。特因碑陰已剝落。成一平面。不復見字。故罕有人知。南海蓋曾得此刻舊拓本。從而秘習之。不以告人也。

『血』的代用品　德醫學界一大發明

德國蜘培爾特博士。數年來埋頭研究『人造血』湊合成法。最近該博士對日肺向人体各器官所需之血液機化作用。抽出頗有人体血液性能之合成液體。已經成功。此項人造血液。能由液体成爲固体。向前線送出。因之數千總軍傷兵由『人造血』輸血而致得救。可謂爲德意志軍醫療高奏凱歌也。

·六言詩研究·

桃紅復含宿雨　柳綠更帶朝烟
花落家童未掃　鶯啼山客猶眠

稍稍留意詩詞的人都會知道我們『詩佛』王摩詰這首名作吧。這樣六個字一句。四句一首的詩。却並非創自王氏。而且王氏之後作者也頗不乏人。這想也是大家知道的事。今天我是爲連乘所苦。一個日零日。生活單純得讀了書還不過是閒書。請想這是何等『手持不涉沈』！那麼讀者會同情我。因而就原諒我說我把讀書改換成寫字。來說一下六言詩。雖然這一點兒也不是研究而只是玩兒。說起六言詩。雖說詩三百篇已有六字句例。自來公認生於耶蘇降世前的西漢華札大家谷子雲開山。谷氏名永。子雲其字。漢成帝初年。因對賢良策。得舉爲五侯上客和婁護著稱的樓護同等位。長安人稱說。『谷子雲筆札。樓君卿脣舌』。谷精於易學的研究。作到大同農的官職。也正算得一辈名人。自後孔融稀康。陸機等六朝人都有所作。但不過他們的六言詩。雖是一句六個字。却並非一首四句。乃是古體。元和我們要說的彷彿可以叫作『六言絕句』的六言詩。不大相干。故爾姑且略去不提。

若據日本現存漢文學前輩鹽谷溫氏說。六言四句的短詩不過是詩人的餘暇所業。普通不甚流行。平仄。對偶多依律詩的格調。

這話在我們這種場合用之。周略稍稍殺風景。但其實却又未嘗不是六言好處只在別致新鮮。特點在能省去一二閑節詞。或助詞尤其省助詞的。只用實体詞和區別詞。便能把要表現的充分表出來。然是有趣兒。試看

玉體草散平田　油畫風輕花船
燕子飲雨春勞　殘花院裏秋千

豈非竟沒有一個動詞。而全部是實体詞和區別詞。

我們無妨深入一層。發掘鹽谷溫氏所謂『詩人餘暇所業』和『多依律詩格調』我以爲有在六言詩。增加一字往往在第四字下增加。便以成自然完好的七言詩。

新東亞

歐人的東來

與古代的南洋（四）　宅仁

適値元成宗時代。對於南方採取消極政策。不加積侵故滿者伯夷帝國。轉再恢復獨立形態。發揮南洋帝國本色。

然該大帝國。運多乖危。皇紀二十世紀。回教徒威勢擴大至全印。更行滿懷此土。爲此。滿者伯夷帝國終歸崩潰。（皇紀二十世紀）。當時回教弘布於南洋一帶。東印度有七千萬。東印度五千萬人。造成如此之大勢力。此後經時悠久。回教徒又與南洋土民混血。故東洋人的習俗迄今存於南洋。然而回教徒的東漸。在本質上決不能謂爲侵略東方。

威脅南洋人的南洋者伊誰。斯乃皇紀二十一世紀以來的歐洲人國家。

發現新航路

迨至皇紀二十世紀。歐洲中世的黑暗時代。於焉告終。馬丁路德首倡宗教革命。歐洲此時的『智性復活』。蔚然大振。造船術。航海術等的驚人發達。致與歐人『世界發現』上以深的刺激。白人的侵略東方當以皇紀二一五八年。葛馬發現遶繞喜望峯航路時爲嚆矢。從來歐洲人經過阿拉伯人。間接與東亞從事貿易。自此時起。對於東亞實施的搾取熱。騰昂已極。葡萄牙王馬諾爾派遣的葛馬遶喜望峯後翌年五月。抵印度西海岸。

邊之則擴張勢力範圍於馬來西海岸。蘇門答臘。爪哇的摩鹿加。以及澳洲北岸等地同時西班牙於皇紀二一五二年。哥倫布發現美洲新大陸。次有馬丁蘭通過南美南端而世界一週成功。皇紀二一八一年。到達菲律賓。而將此擴於自己勢力之下。

英美的侵略

如斯皇紀二十三世紀的南洋地域。北部由西班牙。南部由葡萄牙。分別造成勢力範圍。皇紀二二四〇年葡萄牙合併於西班牙。翌年荷蘭獨立。結果荷蘭繼承葡萄牙的殖民地。至皇紀二十五世紀拿破侖戰爭的結果英國一時占領荷蘭殖民地但維也納會議結果荷蘭乃將南非殖民地及錫蘭島爲代價。恢復東印殖民地。英國專對印度殖民集中勢力。漸次伸張勢力至馬來西海岸。皇紀二四七九年。乃行新嘉坡之開設事業。

同時。菲律賓於皇紀二五五九年美西戰爭的結果。乃爲美國領土。實英帝先的白人東漸勢力。漸次北上。幸有日本帝國毅然敢阻。挽此狂瀾而已夠嚴膺。

南洋全域。屢蒙英美搾取之下。凡三百餘年回顧『古代南洋』的樂天時代。不禁慨然。今者南洋即還取南洋古代史觀。而研究之乃明確東亞。當此時也。將從南洋驅出英美人。於世界之時機的到來耳。（完）

南洋雜寫

規「那」的發現

人類所苦的瘧疾。的對症靈丹『規那』（成藥叫金雞納霜）是從一種貴重的規那樹的皮裡蒸製出來的。這已成爲一種常識。規那樹現在南洋爪哇一帶產生最多。這也是隨着大東亞戰進傳來的消息。

唯有規那的原產地。原只限於南美洲秘魯國。而現在秘魯國的產額竟退至世界總產量的一五的地位。總產量的百分之八九。三都在爪哇和蘇門答臘兩地。這事實一般大衆還未必知道。要知道規那在藥物學上和臨床治療上的價值。現代應加承認。他不但防止和治愈瘧疾。同時是強壯劑和婦人科的聖藥。這是醫學者和藥學者們告訴我們的。產量上一九三六年當年的世界總產一千一百二十萬噸之中。爪哇和蘇門答臘所產竟占了一千萬噸。這不能不說是治南洋的荷蘭人提倡移植之功。

可是。這種靈丹妙劑。當初到底是誰初次發見的。却成爲一個很有興趣的問題。現在根據台北帝國大學附屬農林專門部助教授村上寨氏的介紹。關於規那治瘧疾的發見的傳說。共有三個。現在一一介紹於下。

（一）原住民發見說

說是南美秘魯的原住民。在西班牙人還未浸入的時代。早已知道了規那可治瘧。說是馬拉利亞。原來有一個人。在森林中迷途忽生了熱病。倒於地下。他覺得口裡十分乾渴。就跑到附近的小河邊去飲水。豈知飲完了水。病竟減輕了不少。他就回到部落。報告大家。大家到那河裡。除了發見一棵倒木之外。沒見有何異狀。並嘗嘗倒木近處。河水味苦。因此就發見了規那治瘧的性質。

（二）教師原住民共同發見說

說是西班牙的傳教士。得了熱病。當地人不忍坐視其死。推荐規那皮。令彼嚐服。果得大愈。從那以後就把規那介紹世人。

（三）伯爵夫人發見說

說是西班牙治秘魯的第一代總督。伯爵辛瓊氏的夫人。患了熱病。重金求診。百藥莫治。有人推荐規那皮湯。飲之味苦。飲後疾愈。該夫人於一六四〇年歸歐洲本國。就把規那的價值宣傳開去。

以上三說。未知誰是誰非。然都有十足的道理。尤其最後一個傳說。不但有氏名和紀年。至今歐洲西帝。尙有稱金雞納霜作『伯爵夫人靈』的。可見是可靠性甚大了。（見台灣教育雜誌南方特輯號。村上氏。關於南方特產規那）（亞人）

王家島遊記（四）　宮增善

海上日出

『海上日出』也是值得欣賞的奇景。余於五時三十分起床。促許君同行登山。出門時驟風拂面。微透着點凉意。天空已然放出曝色。但尙掛着幾點殘星。出村東端即爲山麓。坡度雖然斜緩可是極長。祇南坡滿植着松樹。酷肖半坦臂的披着一件碧綠的大衣。走入林間。晨風吹着盈耳的松濤。頗饒與人一些清幽爽適之感。因爲山徑崎嶇。而且我們兩個人又比賽似的競要先登。及到達山上時。已竟是氣喘吁嘘。

常識（漫民）

△除藍鋼筆水污衣
如果你被藍鋼筆水污衣服。在你洗的時候。可將酸醋數滴。滴水中。然後用以洗濯筆水污的地方。

奕乘錄

滿蒙相棋交驪大會　勝家（滿籍）全滿龍（紅先）　負家（黑）

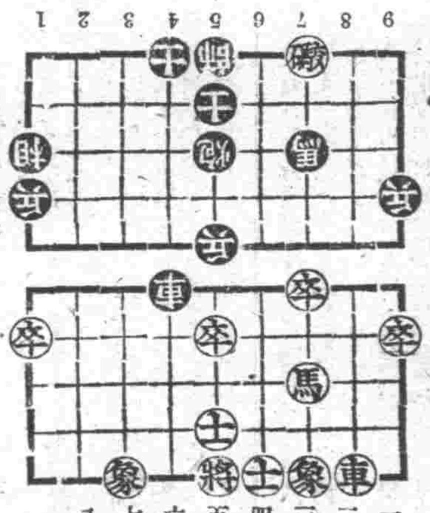

▲第五局　着法

馬七進六、卒三進一、馬六進五、炮三平一、士五進六、車二進九、師五進一、車二退一、師五退一、馬三進二、馬五進三、相七進五、

臭虫全滅藥粉
「井上牌」
樂眠
·各藥房出售·
井上喜保堂

消化不良
大可食壽持增
TAKA-DIASTASE
三共 SANKYO
對於食之物。須完全消化。不然難取榮養。並不會消化食物。本劑因含有強力無比的澱粉消化力。並具有蛋白質、脂肪、醱酵素種々強實要素以及各種消化酵素。故任何胃疾頑強的消化不良症與榮養不良症、確可奏效。無論食任何難以消化之物。亦無礙其功效之害。
三共株式會社
滿洲三共株式會社

性美膏
女性不感症特效藥獨可語病　貳圓
其他強精藥齊壽具等甚多珍可出入意外。所一度駕臨參觀諸達之人士請於信內裝入郵票四分索取以便將型錄急寄不誤
依郵政小爲替送金外收
奉天市加茂町十六番地　郵費貳角　木村商行

專門風寒救急膏藥

婦科保坤丸
外埠函購加郵四角
如蒙惠顧請先匯款
每盒十二付
定價　拾肆圓肆角
▲適用症▼
發賣本舖　興滿藥店
奉天市大西區大西街二段一〇六號興滿藥房附設

補腎益胃寶健腦
主治
特長
金勃先藥房

福康育
外埠函購加郵四角
如蒙惠顧請先匯款
每盒十四付
定價　十二元六角
適應症　赤白帶下　腰疼腿痛　子宮寒冷　久不受孕　行經腹痛　月經停閉　腹內膨脹　塊氣塊瘀血凝積　月經不調　虛病癆病　產後諸症　四肢浪痛　面黃肌瘦　飲食少進　一服福康育　諸症除根　飲食劇增
奉天市小北城門外西頭電車路道北
發賣本舖　國瑞藥店
安東瑞祥泰藥房
新京義和謙藥店　代理
如蒙惠顧請先匯款
定價每盒十二付國幣七元
外埠函購加郵四角
奉天市小北城門外西頭電車路道北
發賣本舖　國瑞藥店

肺病吐血其效迅速
肺癆病不難治
益壽丹非奇藥
難在破肺癆菌·能不在攻
奇在理肺氣殺菌收效化痰力
肺癆菌繁殖於肺部所到之處使破壞損爛成空洞故極難治療益壽丹藥力直接達於患部而殺盡肺菌故無論一二三期肺病均能克奏奇效即無病者亦宜預防先服益壽丹以避免肺病之傳染可保終身無病延年益壽
從前死於肺癆病的都是冤枉死的目前患肺病的都可以不死益壽丹治一二三期肺病有藥到病除之功數千年來無藥可醫的肺癆病有了救星
肺癆菌
益壽丹
奉天市皇姑屯車站東同茂性代理

能使心臟胸胃之抗病荷爾蒙增强解除病根挽回眞實之健康
昔時大名武士之護身藥、亦即現代荷爾蒙藥、博得好評用以麝香、犀角、熊胆、牛黃眞珠、及其他數種精胆配合之救心因含有動植物成分故向內臟吸收之同化力最快、使血行及抗病荷爾蒙分泌旺盛由根本解除病苦挽回健康、乃病弱者一大福音也
特種動物荷爾蒙之膽精藥
救心
朝夕一粒
（救心）之有効病狀
苦於心臟病之患者
肌膚及肺病患者
胃腸食慾不振之人
氣短心臟衰弱悸動之人
胸悶不安眠之人
盜汗夜發熱之人
神經衰弱呼吸痛者
苦於心臟脚氣病者
發賣元　救心本舖

室內裝飾織物
日本綿花株式會社特約店
株式會社　紀昌洋行

痰喘咳嗽一服除根
本藥治無論如何難症之痰喘咳嗽、亦必使其除根、誠名藥也、原料係以高貴藥材所配製基於學理、以東西兩洋醫術之最高技術、而精製綜合之藥也、故不特苦於長年慢性痰喘咳嗽等病者、服之自奏神效、即急性之目下患病中者、所購買服用一服立刻便可除根、使咽喉轉佳、其藥陶陶、而本藥治療時、決無變成肺炎、肋膜炎、肺結核等惡症之虞、是以博得佳譽
凡患左列病狀者、即祈服用之
龍角散
全國藥房皆有出售
總舖　藤井得三郎商店

自肅哀悼日英靈凱旋

十四日國都之自肅哀悼日、北邊鎮護不幸捐軀之英靈、受軍官民、多數迎送、吉林方面、於三時三十五分、哈爾濱方面、於四時十分、到着新京後、三地區代表者、奉香護敬、於四時三十分、一路南下、無言凱旋云、

滿洲考古再吐光輝
發見千九百年前貴重古土器
證明奉天附近曾爲高勾麗時一大部落

依衛之一考古學者、於大東邊門附近屢次發見高勾麗時代之貴重古土器了、居住於大和區、町七八番之田中堯雄氏、利用了勤務滿洲不動產的餘暇、毫無倦念的研究着奉天附近的古墳也就是於客歲九月由長沼湖附近發見漢時代古墳的殊勳者、但偶然散步於大東邊門的燒磚工事現場時候、就由掘出的土中發見了千九百年前高句麗時代完全古土器、因之而爲該氏所注意、於博物館協力之下、開始調査附一帶的工作、故方推定高句麗的石器、鐵器貝殼等是埋藏在地下數呎的土中、所以考古學關係者都在欣喜的手舞足蹈了、但關於此古土器之發見、奉大博物館長黛田是氏有左記談話、

現在要說到千九百年的古昔時、則滿洲還不是一個國家、只是高句麗在南滿一帶稱霸的時代罷了、依照此次的發見、而知曉大東邊門至北陵街道之間是當時代的一大部落之事體、其遺物中沒有淡水貝殼而混合着較多的海水貝殼、但混有海水貝殼者、也不得謂爲是自然的事體、這也就是引誘考古學者間的注目、故方期待本年的溶雪後實行較大的發掘計畫、現在只不過發見鐵器、海水貝殼器、石器數種故其他遺物、還未判明、如至發掘時、想像還可由土中發見高勾麗時代的甕與副葬品吧！

送出開發民 制定新方法

【岡山】岡山縣此次爲送出大陸開發移住民、所定之新方法、使青年學校高等學生受興亞之現地教育、該縣爲從事開拓中之滿洲國三江省樺良大島村移住起見、在該縣淺口郡大島之故鄉、開設青年學校講習會、大陸之開拓、願年輕之青年出力之處正多、本年內該郡內之青年學校四五年生約百名、每三月向現地派遣、而植入興亞之現地教育、使認識大島、而獎勵入植、第一班三十八名、於四月中、第二班二十名於六月、第三班三十八名、於九月、向現地入植、該縣爲觀其成績如何、而行全面的計畫、在全國此種計畫、亦頗新穎、其成果頗堪注目、

鍊成克服時艱之鐵心
妙心寺舉開坐禪會

在國都順天路妙心寺之禪堂中、十一日開催臘八接心(坐禪)修養會、由協和會首都本部主催下、有志者五十餘名參加、亘一週間、作難行之修行、集於嚴寒中、未燃暖汽之室中、默默坐禪、以練成時艱克服之鐵心、建築局秦原工務處長、師道高等學校一條教授、總務廳神田事務官、農產公社橋本訓練部長、高等法院東寒判官等、在晝間職務完了後、每日午後六時半、齊服用飯兩碗、湯一碗之粗食、然後即赤足端坐、由師家河野宗寬老師講臨濟道禪迄至深夜十一時三十分、翌晨四時三十分起床、再次坐禪、以後飲用大醬湯一碗、作爲朝食、即向職場出勤、無所謂食物之相當與否、受得與否、嚴在此嚴冬時期、仍然不動、靜心修練、在戰爭第二年、一般不瞭解時局者、對此當不愧祭乎(圖爲坐禪於新京妙心寺)

辦理指紋登錄事務 市署新設兩出張所

奉天市勞務科當局、因鑒於市內之指紋登錄所、現僅有鐵西及十間房兩處、以大奉天市之職能需要登錄者極多、故每日之業務頗爲繁忙、今爲求事務進行能率向上起見、現已決定新設以下兩出張所、希各業者多爲利用、

一、朝日登錄出張所

一、北關登錄出張所

美國紙不足

【布宜諾斯艾里斯電】紐約來電、據紐約泰晤士報十二日報道稱、美國報紙之不足、漸形顯著、更無脫此大難之望、因勞動力不足、然亦受戰時交通之急激增大影響、故美國軍之紙消費量、有增加約百萬噸之勢、因之美國報紙之大部分、皆依此結果、而接受左記諸省減事項、

一、紙面縮小、

一、一週發刊五日、

一、廢止號外並特別版、

一、省減運動、教會、社交關係記事、

一、縮小大題目並活字、

一、隨廣告面縮小同時、强烏噸告數、

惡屯長營私舞弊 屯民公憤上訴控告

【新民】新民縣二區興隆堡村大荒地屯、屯長孫驥辰、不學無術爲人陰詐、自任屯長以來、即利用機會、私設刑具、以致屯政日非、屯民受苦、乃於群衆和議之下、公推該屯士紳以一、亂施職權、二、僞造印章、三、私賄賬、四、私吞公款等項、向新民縣檢察廳上訴控告、值此非常時局之下決不容此惡徒存在、不久可當昭有應得、以洩公憤云、

揚皇威於世界
永久保存九連城戰蹟

【安東】安東省爲迎大東亞戰爭第二年、昂揚對美英之戰意起見、對日清日俄兩戰役開戰時在鴨綠江行歷史的敵前渡河、爲向世界顯揚日本帝國之威武、擬將安東縣九連城之戰蹟、永久保存、將此戰蹟所賦之意義、廣向全東亞宣傳、近將結成九連城戰蹟保存顯彰會(暫稱)以省長爲顧問、省次長爲會長、反映東亞之新時代、而對古戰跡九連城顯彰於永久云、

昭和製鋼所 將設保健館

【鞍山】昭和製鋼所、爲謀從業員之保健衞生營進預定解冰期於鞍山郊外新設保健館、預算爲二百萬圓、計劃關於衞生設施、娛樂室、圖書室、並附屬設施小公園、運動場、水泳場、庭球場等修築理想的保健施設、

大連稅關便利航運
制定特許辦理規定

【大連】大連稅關、爲通關事務敏捷化並整理方法、故於最近制定臨時開廳特許辦理規定、以期適用於一般業者、右規定、從來即以訓令通達等、以系統的整理由大連稅關指示之稅關辦理事項、作爲臨時開廳之綜合的辦理內規但爲期依本規定實施之執務者之便利並一般貨主之便利、因之對出入大連港之船舶寄與之運航迅速便利頗爲巨大云、

佳木斯保稅倉庫 定廿日開始營業

滿鐵當局、爲資促進東北滿經濟開發計、前於佳木斯埠頭驛、爲開設保稅倉庫、曾建築中、頃已竣工、故定由本月廿日起、開始營業、以此滿洲之保稅倉庫、計奉天、新京、八區、牡丹江、佳木斯等、共有五處、對輸入物資之輸送圓滑化、加以積極努力云、

關東軍記者團結團式
意義重大嚴肅舉行

進展的大東亞戰爭之原動力誇耀北邊之鎖、護磐石之布陣、僞無敵關東軍之一翼担當北邊報道第一線之關東軍俱樂部之責務鑑於時局下現狀尤加重要性、與軍一心同体徹底報道殉國之至誠、爲謀新報道陣之確立、故今回『關東軍記者團』改組而有新發足、十三日午前九時半全團員禮裝正威儀、參拜新京神社並忠靈塔後同十一時起、假關東軍司令部廳舍三樓講室、沙田少將以下關東軍幕僚並長谷川報道部長、齋藤少佐其他防衛軍海軍武官府、憲兵隊司令部各關係官大使館花輪參事官關東局三浦總長外政府協和會滿鐵及新聞通信各關係者等七十餘名列席之下、盛大舉行結團式、定刻開式、宮城遙拜國歌齊唱、祈念默禱後報告記者團改組主要之經過、朗讀宣誓綱領、池田少將及長谷川報道部長之訓示、武弘報處長之祝辭(代)、最後披露東條首相及大本營中國總軍鮮軍各報道部長及由其他方面寄來之祝電、同十一時四十分閉式

宣誓 我等關東軍記者團、担光輝關東之使命、與報道部一心同体、基於大東亞戰爭下報道陣營之中核的信念、爲北邊鎮護之强力的一翼務爲關東軍報道隊之基幹要員、經平戰兩時以期無遺憾達成一意軍報道之使命、右宣誓之、

昭和十七年一月十三日 關東軍記者團

綱領 一、我等徹底報道殉國之至誠挺新記者道之確立、一、我等堅持本團員之矜持、與軍共負死生榮辱之事、一、我等以自覺之責務修鍊心身研鑽軍事知識云、(照片爲結成式)

放送陣中演藝 慰問槍後國民

會於七日充滿鄉後之熱誠於東京放送局麥克風前向『前線將兵送擊之慰問袋』今決由前線向槍後以『陣中小箱聊供賞玩』爲題、欣喜的陣中之演藝放送、然冒破嚴烈指向北之酷寒中挺身北邊之鎮護的關東軍之武人等十五日午後九時十五分起、約四十分間經新京中央放送局之麥克風、向日滿華之槍後國民披露陣中之秘藝首先有島本軍曹之致詞『槍後之諸君及諸君之慰問』其次軍歌『關東軍之歌』勇壯之調、由全出演勇士合唱之、相繼齋藤上等兵詩吟朗詠、龜井上等兵議吹奏『追分』、三森、畔柳兩一等兵漫才『數唱』、廣伍長『歌謠曲』、石井上等兵『詩吟朗詠』桑澤一等兵小歌、島之井一等兵浪曲『物價似』江木二等兵『歌謠曲』順次的舉行、軒昂的前線之意氣强力的向槍後廣播云、

少女慰問隊一行 登壯途慰問勇士

【牡丹江】向清涼的國境最前線、爲全滿最之少女慰問隊充滿童心的感謝、乘載軍車首登壯途、國婦牡丹江支部並軍人援護會牡丹江部派遣慰問使丹明衛、在滿舞踊研究所學生大會子女士、外六名之少女慰問隊一行、已於十一日送牡丹江、神社前壯行式、『不要落於兵隊之後、努力作吧』、誓以健朗的快意後、於十二日午前十一時後列軍小朋友將其他國婦軍人援護會關係者多數歡送下、首登壯途、向勇躍最初之慰問地○○慰問一行、約亘十數回慰問各地部隊、市定於十九日歸牡云、

出席神宮冰上大會 我國選手就壯途

參加第十三回明治神宮國民鍊成大會冰上大會之我國滑走冰球代表選士、因故變更、在齊監督引率之下、十三日下午十一時半、自新京啓程、而就壯途、而小谷團長、可遲二三日出發、

△團長 小谷澄三(民生部體育科長)

△總監督 齊辰雄(民生部)

△滑走 監督 大澤義一(奉天) 男子 三代正勝(撫) 重光翼陵(新京) 松村鐵剛(龍井) 坂本喜一(新京) 石塚元三(撫) 川端利夫(撫) 松岡繁(撫) 角本正(牽)

△女子 鵜手滿喜子(撫) 木村芳子(奉) 三尾照子(撫) 古池愛子(撫)

△冰球 監督 小須田孝吉(新京) 選手 島崎光雄(奉天) 北川勉(新京) 富田勇(新京) 伊藤直也(新京) 市川良(哈爾濱) 深邊重信(新京) 甲斐達朗(哈爾濱) 岩間杉雄(新京) 井手武(新京) 二木譯一(新京)

美英侵華血淚史略(下)
以海賊行爲侵略中國 輸入鴉片欲滅種絕族

英國

中國西隆的歷史、是由鴉片戰爭開始的、西洋人到中國來以十六世紀的葡萄牙人和西班牙人來航爲始、繼之而來的就是激烈從事爭覇戰之後的英人、在十八世紀時占了對中國貿易的獨占的地位、當時的中國、就將地大物博自給自足、更能以其餘裕之絲茶等、大量輸出、而每年竟有數百萬兩之白銀向中國流入、以潤澤國民、英國千方百計、試驗着向中國輸出些什麼才好呢、最後才發見了當時漸漸在中國民衆之間流行了的鴉片、做輸出品最爲相當、鴉片就使國民精神肉體、雙方俱受其害毒有識之士、一齊起而稱言其害、清朝亦厭次發表禁令、而禁止其輸入及販賣英國乘中藥者良心已經麻木的弱點、而途次自若的繼續了監視人的眼目、繼續密輸、原來每年流入的三四百萬兩白銀、至道光中葉而變成了千萬兩流出的現象、受此巨大損失不堪忍耐了、廣東總督林則徐斷乎將英船的鴉片兩萬餘箱、實行燒却了、好容易捉住了侵略的機會、英國藉題發揮、就啟開戰端了、已經太平無事慣了的清軍、在精銳的英軍炮火之前、接連的慘然的敗了、清朝的名臣林則徐、因爲責任的關係、被追放新疆省伊犂、一八○二年八月南京條約成立簽字、英國遂向中國大伸其侵略的魔手了、厚顏皮的英國人、對於啟開戰端直接原因、關於輸入鴉片一事、在條約中竟一字不提、眞乃滑稽之至、接着便公然輸入鴉片、中國民衆受鴉片之害、遂不知伊於胡底、而印成了中國國恥史的第一頁、英國看清中國好對付了、更採取大事侵略的手段、亞羅號事件、便接着發生、掛着英旗國的一個中國海船、因受海賊嫌疑而被逮捕的一件小事、英國竟勾結法國而占領了廣東、逮捕了總督葉名琛、送往加爾各答逐致憂憤以死、英法聯軍更迫大沽、締結天津條約更占領北京、燒燬了世界上最美的宮殿圓明園、任意掠奪暴行、而大呼快哉、南京條約、天津條約北京條約、英國在中國便站住了牢固的地步、

以搾取殖民地經驗、而知有利之經濟搾取之英國、並沒有具体的表現其侵佔領土的野心、因之注意到一片荒山的香港、此則華南貿易中心地、隨意華南之經濟實被也掌握手中、防守於租界之治外法權中之公園揭著『華人與犬不准入內』的指牌、傲然可見更以買辦爲輒作、使近代工業製品迅速於中國市場中、這就是點掐中國的農村手段自主權、因之海關總務司之職也爲英人占據着、如見俄國强就與日本合爲一体、德國獨得再與法國合一、以初版巧妙減奪政制手腕、分使於各國施出之間、而獨得鐵道、鑛山利權、遂可像此等滅亡的鴉片毒害、漸次深入於國民經濟骨髓之中、以期支配此項事業、當然彼等如於必要之洞、設握領土的野心並不稍減、德國如佔據膠州灣時、那麼英國就迅速的占領威海衞、在覽國民國以來民族意識的中國人民間、澎湃而起、但打倒帝國主義的呼聲也是這一大國民運動的國民黨領袖、現在却又用盡了所有媚態、而急欲獲得英國歡心的蔣介石以下重慶巨頭的皮肉、是如何而生的呢？老牌英國的必死策動不知何把擺、國民運動標語換爲排日與抗日之途、因之祇換打倒日本帝國主義的事件遂告成功了、故爲英國魔手所達其之所致權、

以民國十四年(一九二五年)五月三十日上海英警官屠殺中國民衆事件、即所謂五卅事件爲契機的打倒英帝國主義氣運亦有沖天之勢、即同時的排斥英貨運動、也擴及全中國了、故英對中國的輸出也降之瓦消冰解、更一掃於中國的英帝國勢力、但指導也就而濟狂奔於抗日之途、及至此次事變還在擬演着現在的澎湃重東亞解放、亞細亞復興大理想的新生中國、與盟邦日本攜手開始大進軍了、對坐收日華相爭的漁翁之利而振欺的英人、算清過去罪惡帳目、所以只有與英才是中國抗戰中國最終瞭解的者呵！

日軍當局發表佈告
荷印人當認識時局

【泗加達電】荷蘭人與原住民之混血兒於爪哇全島數計二十萬人自爪哇堪定以來、日軍當局對彼等之態度靜觀默視、十二日突如發表『告印歐人』軍政當局談、促彼等認識現實之事態及自身之猛省、如有敢行敵性行爲者、以斷乎態度臨之、闡明嚴然態度其要旨如左、『日軍自進攻爪哇以來、賦以各民族均得其所爲對於印歐人之方針、尤其對印歐人更以適宜之措置持靜觀態度、以期印歐人認識大東亞之現實以免誤入歧途、然竟有一部印歐人誤解軍當局之意向、作敵性之策動或散佈流言蜚語、敢行對日策謀、實爲遺憾、故今次闡明日軍對印歐人之態度、以促其猛省、如印歐人果眞理解現實之事態潛心對日軍協力、則準爲原住民受同等待遇、反之致然不混行動者則以敵性國民對其毫無躊躇斷乎嚴處不貸』(圖爲印歐人少女)

北門鎖鑰之林業戰士 ③ 協力於木材搬運

橇、沿着白銀一色的林海、撥出道路前進、運霧、破山嶺、到那小房子裡、聽、不是呵嘻呵嘻的吆喝聲嗎？砍呵、鋸呵、立刻薪材堆起如山、亘樹被伐倒之後、更截成等分、可以供森林戰士多季的燃料、運木的

東亞競技冰上大會 定期於國都舉行

高揚精悍雄渾之旗幟、而備於建國十周年最後之東亞競技大會冬季大會之冰上競技、預於二月六、七兩日開催、但因故遷延一日變更於七八兩日開催之會場東前之國都兒玉公園滑冰場事前之即設備已告完成、故民生部關係當局、皆忙於諸種準備、但勇壯美麗之競技亦將於近日告成云、

中央銀行 設金屬收回箱

一根洋釘、亦向國家獻納之滿洲中央銀行、於行內設置金屬收回箱、行收回鐵製品運動以來、今又呼應銅鐵廢品收回運動、今後將本店內各支店一齊實施、如是銅鐵製品全部獻納、只收舊於本店週圍之本店內之舊品三枚(康德五年鑄工當時、一枚二萬圓)將此等銅製品及電上之黃銅棒、故用代用品、如是獻納金屬、以促進收回運動云、

冀省刷新政務 印製宣傳品兩種

值茲聖戰之期、冀省公署爲實行正實現清明政治、安定民生、乃於本年度新行政務刷新、以調整人事、改善行政機構、確立責任制度三要點、

雜俎

▽…由近來締結日華兩國的秘話、現在已流布在世上了、原來昭和十四年末、汪精衞氏、在上海、於奔走樹立國民政府的汪精衞氏之下、從事活動、因爲過於辛勞、宿病的胃潰瘍、又告惡化、大量吐血、陷於重態、

▽…美英醫師們、都束手無策、診斷結果、說『必須施行外科手術！』可是、日本海軍福井信立海軍少將到日『不用外科手術以前、已告全癒、』

▽…『日本的醫術、優於美英！』汪主席如斯欣然書孔明的佳句『淡泊以明志、寧靜以致遠』的字軸寄贈

眼科專門 光明醫院 院長王義之

刀片零售 印刷切紙機 大連市日新街二二番地 興農實業公司 電話三一二三○六番

招募特約店 防蟲衛生球 春到人間 速備時貨 利益優厚 簡章備索 奉天省城中街 鼎大藥房理化工場 長電話二七八番

本院修理完善 天樂 城內灰市胡同 煥然一新 隆重開幕 歡迎駕臨 14日15日16日 新華出品偵探巨片 姜明 李紅 主演 一串珠 下期巨片 國華出品 周曼華主演 奈何天

治愈婦女月經病 玉德堂調經育生丸 每小盒十日量五元 大盒二十日量八元 奉天大北關六九 張陳桂珍謹啓

治愈婦人病

鎮咳劑 舞咳喉恩 ムゴホン 適應症 百日咳、咽喉加答兒、肺炎、感冒、流行性感冒、喘息、呼吸疾患、咳嗽痰等、諸症併、能鎮咳消炎

助君安睡 恢復疲乏 欲謀幸福、必須增進健康欲謀健康、必須消除疲乏求酣睡、請於日常飲用此酒保有强身安睡之效福榮綿長 赤玉牌葡萄酒 原質精良 味美甘醇

膨悶脹飽 胃腸營養 若素 包裝 錠劑三百錠・一千錠 藥價一日僅數分錢 粉末・九○瓦・二七○瓦 奉天市信濃町十七號 若素製藥株式會社

影響健康 最甚的胃腸病莫如膨悶脹飽、它能減殺人的食慾、能添加全身的不快感、使精神憂鬱、時出暖氣、會使健康降到極度衰弱的地步

可靠治療 最有效驗的方法是服用對胃腸治療很有把握的若素、因若素能加强胃腸組織、興奮共固有機能、能强力的加大胃腸的消化和吸收、活潑腸部的蠕動、將淤存的廢物、迅速的排出於體外、使胃腸部增加快感、歸正消化器管的工作、保有日常快樂

氷上健兒將大顯身手
第四次滑氷大會定期舉開

冬季滑氷競技可為國民鍊成之好運動、今次全滿國民開氷上競技、故本社所計畫舉開之滑氷大會、已有四次、滑氷大會為當向上國民體位為國策事大宣譯之時、本事業之使命、更有其意義、久被全市民待望中之第四回奉天市民滑氷競技大會、於本社主催及滿體奉天市事務局後援之下、預於二月七日在奉天市國際運動場內氷上競技場舉行、但本大會乃以鍊成市民體目的、採用競技集中主義、故希望一般市民多數參加、由今以後更展開氷上競技、參加資格為奉天市民、至一月三十一日以前向本社報名、茲將競技種目列下、

△團体競技
滿系
一、國民學校對抗
一、六〇〇米接力
對優勝校授與優勝旗及優勝杯、
一、國民學校對抗三二〇〇米接力
編成正選手男子四名女子四名之男女混合並設補缺各一名、對優勝校授與優勝旗及優勝杯、
二、中等學校對抗三二〇〇米接力（正選手四名補缺一名）對優勝校授與優勝旗及優勝杯、
日系
二、中等學校對抗三二〇〇米接力
對優勝校授與優勝旗及優勝杯、
△個人競技（滿蒙系）
一、國民學校（男女）三〇〇米、三〇〇米
二、中等學校（男）五〇〇米、一五〇〇米
三、中等學校（女）三〇〇米、五〇〇米
△一般之部（日滿系）

市協濟貧有方
舉辦名人書畫即賣會

【新京】新京市社會事業協會側為求管內市民盡登暖衣飽食之域、街頭巷尾無乞食者之或存計、乃言長久期間、多方設計本市內無貧人之大計、各處募款、除力謀各慈善團體廣開濟貧之路外、更於奇寒盛多施粥捨衣、以使饑寒者謀生不難、茲該協會側為翼市內官民、羅官民書畫名家多數作品、以廉價向愛好者出售、將所收之款、全部充賑貧民、目前業向各書畫家連絡妥協、不日該項參品、即將告竣、待準備後、預定於市內大百貨店開販賣會、觀覽者可各就所好、從事訂購、此外更希各界人士如對書畫有長者、萬無袖手、切欲盡力、可向市社會股連絡一切云、

官民協力懇談會

處在大東亞戰爭完遂、我滿洲國之責任、愈益加重、政府於迎新年、為增強戰力增強之諸般施策、於遂行萬無遺憾、以圖官民一致協力体制之確立計、由十一日午後二時在國務院講堂、開催關於大東亞戰爭完遂之官民協力懇談會云、（寫真為官民協力懇談會）

實施住宅家族津貼
下級官吏生活安定

【法運】政府為謀下級官吏之生活安定起見、特實施家族津貼及住宅津貼、本為奉令後、即為平處理、要於上月實施發給、此後下級官吏生活之安定、且於奉公上亦必有一番更飛躍之誠意云、

為即應民意
展開會運動

【撫順】協和會撫順市本部定由十九日起一星期間展開各分會實施實情調查、把握地域的實態以即應民意而展開會運動、更為樹立市民生活之戰時態勢、近將行公布時局解說、生活指導等內容之『協和生活讀本』、以圖使對時局認識之徹底、而基於建國精神昂揚國民意識、藉以養成必勝的信念云、

國婦會役員會

【營口】迎大東亞戰爭必勝第二年康德十年之新春、國防婦人會營口支部於前日午後二時假公會堂小集會室開催今年最初之役員會、包含決戰覺悟之笑顏相談如次議題
（一）飛行機獻納金之募集
（二）日滿軍慰問今年度之計劃
等等、飛行機獻納金一月十五日募集、日滿軍慰問為更一層充實內容、由出席諸三十餘名役員之意見、決定先一月施行海城陸軍病院之慰問、由當番分會早速準備云、

無線電

一月十四日（星期四）
七、〇〇（新京）報時、國歌、新聞、七、三〇（大連）國体操、新聞、八、〇〇（新京）唱片吹奏、建國體操（新京）、初等日本語講座、高等日本語講座、一、皇軍的精神二、輝煌的軍容三、青年四、偉大的軍人五、荒鷲六、荒鷲是行軍七、國民進軍歌八、愛國進行曲、一一、〇〇（新京）報時、經濟通訊、一一、三〇（奉哈）經濟通訊、間正午（新京）報時、政策時間、（奉天）竹板快書、三、〇〇 董來福烈（二〇）
午後
新京、新聞、經濟通訊、四、〇〇（新京）新聞、經濟、料品小賣價格四、三〇（奉天）食哈）經濟通訊五、三〇（奉天）唱片、珠康要、朝廷子三、追懷信、鼓詞、童六、
托兆鐘詩話、
〇〇（新京）兒童時間一、新聞二、故事兩兄妹、翻譯、三〇（新京）中等日本語講座五、五百木元七、〇〇（新京）報時、新聞、告知、東亞、三〇（新京）絲竹合奏、一、梅花三弄二、貴妃醉酒三、霧舞鳳曲四、湘江曲五、青雲直上新京管樂團、滿洲樂部七、五〇（哈爾濱）家庭時間、聲冬中的身心鍛鍊、濱江省立第二國民高等學校教諭于民任八、一〇（新京）清唱一、御果園二、大化二、慶頂珠、張鳴朝三、武家坡四、二進宮、姚敬彬八、四〇（新京）新聞、國民須知九、〇〇（哈爾濱）話劇、哈爾濱放送話劇團編劇收之導演同欣九、三〇（新京）評詞五女七貞（二五八）宋桐斌一〇、〇〇（新京）新聞、告知明日節目預告一〇、三〇（哈爾濱）西河大鼓、鳥王朝、李福芬

黃大臣北滿視察隨行記 ⑥

海倫出貨踴躍
車馬聲喧滿溢街頭

更十分澈底、所以明水街道已竟全美化了、我想至夏季的時候、一定會成為避暑的良好地方、氣象明朗、頁全滿所僅見、出荷報國聲浪、滿溢街頭、現在出荷量已突破三分之二、情勢非活常躍、令人不勝銘感、

（我們）在這招宴席上聽見了這一段出荷巡迴視察的故事、講完以後、情緒由然澎湃、不盡想到明天我們所到的海倫、是要比那些地方勝過百倍吧、當第二天清晨、由北安乘車出發的時候、才知昨宵鳥崎省次長所說的不錯、寂靜的初冬、寥闊的水面、映着一把靜寂的車影、人兒拿着長鞭、車上荷着滿載、

（欣喜）的在出荷去的途徑上、疲威前進着、極目遠山、一片雪色、碎石、砂粒、靜靜地睡在冰裡、使人陶醉、使人爽朗、驚然的一陣東風、又突破了這沈沉的大地、恰當日下午三時許、大臣一行安抵海倫、由該縣之軍官民以及各學校團体出迎下、我們離開了車休、踏上海倫驛的月台、一套寒暄之後、便乘着縣署的汽車、穿大街、越小巷、一路海倫旅館去了、

（當晚）在旅館稍事休息以後、便蒞該縣假天泰居舉開的招宴、杯觥交錯、賓主暢飲的當兒、個人決意與抱負、現在倫將自號為城西村老百姓者的決意、略誌於左、我滿洲帝國、天賦資源豐富、土地肥沃、向來是以農產物豐富、聞名於世界、現在當着大東亞戰爭開始第二年的時候、我們應該本着富家興國的大理想、驅除這日百年而侵略我們的英美、努力開拓、實施增產、不使一畝田地荒廢、拿我們的血一汗一致力農耕、達成人人所嚮盼的完成東亞食糧基地、使命的口號、

（肅靜）於國家、並協力聖戰、所以本老百姓、關以本年度的所產、就是人不吃、馬不喂、亦要必完全出荷、方達所願、話還沒有講完、掌聲就盪滿了全室的每一個角落裡、當時在座的諸官民、沒謂這位城西村老百姓感動的、所以說太少了、餘後首與縣長邵中最民協議、決定翌日上午九時前往交易場視察、

（彷彿）在可以凍結了血液的興北塞風裡、夜撒去了黑暗的襄、朝日初昇、大地金黃一片、我們剛用完了飯、縣長與副縣長便到旅館來用車迎接來了、坐在車上、遠山近水、樹木房屋、都隱隱在目、家家炊烟、戶戶皆然、早起來而出荷的縣內農民、而孔隱約在淡泊的朝霧裡、已經顯映出出荷而拚命的姿態、交易場是在縣的不遠的地方、和興農合作社連靠而向着車站、後面背負着市民的鱗比的房屋、這地方不算做大繁華、但是也不能說它太喧囂、總而言之、白雪皚皚的道上、車牌轆轆、每天總是抱着決意而披霜帶和平的會調、

（到了）交易場之後、因為寒風凛冽、滿面白霜、所以首先由興農合作社今村理事長嚮導下、走進合作社內溫度相當的屋子、由上面掛着的字牌、我們知道是理事長室、大家落坐後、今村理事長便開始了談話、今村理事長報告交易場的狀況、本社所轄的交易場、有海倫河海北三處、並有蒼興、海南英風寺等三個臨時收買所、對於糧穀出荷由十一月頭、新糧上市時、即行開始、每日農民前往出荷的車水馬龍、非常踴躍、迄至現在、逐已月餘、

（但是）仍不曾之消減、又因特配棉布陸續到來、出荷人們、頗行增多、如拿今天來說、午前已達一千五百車左右、至午后或有超過兩千的希望、但是出荷的方法、首先為農民個人不便、就是在場方、亦感到不勝麻煩、所以後來、又改為集團出荷、其方法即委由各村公所辦理、如每屯劃百戶、自可以將糧穀準集一齊、由村長或屯長率領前往出荷、其日程、場方已時先予以指定、在場側張事到場時、其交給方法、與等級、秩數、及應得之配給品、皆由村長或區長負責辦理、如此在農民方面、既可省掉一切麻煩、在場方、亦可減輕各種喧擾之苦、實施以來、成績卓佳、

（話畢）由縣方的勸請、大臣即臨室內發表了勉勵的談話、首以「出荷報國」為題、申述今後農民應走之道、[illegible]、此時我們可以由該演的言論、直以誠切的態度演說、風前、而開始以明朗的聲氣俱息、悲喻發言、猶如那沈醉大臣的神情、眼前的目光、一瞬間到出來出荷決意、茲誌關於後、

（今天）蒞臨視察的機會、得將所懷、累能與農產物出荷之諸位申述、實在覺得不勝欣快、試想我國本來農業國家、甚於大東亞戰爭、我們所負之使命、就是完成食糧基地之責務、依據昨日縣長副縣長之報告、本年稍有減收、然而出荷狀況、却係非常良好、又民之對於國家用心國策、證此一點、定可見誠意、今日本職目睹此情、益感非常時局、大家要知道、這時局、皆應有深切覺悟、本諸

（詔書）所示給我們的、舉國力以援親邦之戰、舉國人而盡奉公之誠、而努力生產、農民多出荷一粒、國家就多得一粒、對於戰爭之援助力量上、亦就多增強一分、所以今後務須依照第一線勇敢奮鬥諸將士之心、而作我等之心、[illegible]、講演完畢後、由省長副縣長、興農理事長、等伴同步出農民辦公室、

（則見）一個廣大的場所、周圍車羅集、人馬擁擠、遍地都是黑壓壓一片、波濤似的起伏動動、人聲喧囂、與嘈雜之實況、猶是城市裏的人所未見的一件盛事、

（我們）先後把關於當天的事、[illegible]、他們個個都很偷快的敬禮、但是、當着說到民、而在農作苦勞、大臣的慈顏、[illegible]、又是一個小的集團、精采、都一一的看完了、並得知了一般農民和交易場、所有出荷手續、非常簡單容易、一般農民、首先必須到收受處[illegible]

本報特派記者 郭雲 記

協力勤勞增產体制
喚起州民滲透趣旨
協議員各地開催講演會

【大連】奉公聯盟為協力時局下增產体制、通知各奉公推進隊、青年隊、計畫促進增產運動、以興亞挺身隊、新結成之青年隊、為其實施之第一線手事、由奉公推進隊、滿人方面、以促進各協議員、挺身為第一線之先陣、最近於大連市內、及州內各民政署、開催主要各地域、招集各奉公推進隊員等、以實促進同運動、徹底的滲透、講演會日程、分別如下（開會時刻皆自午後七時）
十五、六兩日、東公園町協和會館
十八日二中講堂內
十九日甘井子國民學校講堂
此外州內各民政署管內開會日程、次第決定云、

滑雪大會
十七日於通化市舉行

【通化】使人感到雄壯的滑雪運動、我國尚未普及、當局為增強國民体力、現在吉林北山、國門嶺、及通化等地、多已開設滑雪場、歡迎一般國民利用、但至今參加滑雪運動之人數、仍感覺太少、極為期待提倡、本年度第十二回全國滑雪大會（東亞競技大會預選）已定於十七日在通化市舉行、

榮勤勞送懇談

【新京】勞務者輸送懇談會、於十二月午前十時半在滿洲勞務興國會議室舉開、[illegible]南山滑雪場內舉大舉開、但時集全國滑雪選手於一場、表演滑雪中飛人的競技、當然要有空前之壯觀、

期為協力增產
青聯開幹事會

【大連】關東州青年聯盟合會、因推進增強生產力、採行戰域青年實踐方策、於本月十二日午後二時頃、假州聯會議室內、招開幹事會、對於本年之實踐計劃及事等、戰爭青年聯盟、分別開會、實施方法、懇談多時、定於後時實行、以及地點、日時等、刻期尚未發表、茲之將以日滿青年等、以助增產云、

對糧穀出貨功勞者
縣署調查將予表彰

【錦州】本縣農事糧穀出荷、向稱良好、久負生產縣分獎譽、故對糧穀出荷負擔量、不敢私本省之冠、且亦佔全國相當地位、更以縣護官民均能深甚體諒時局澈底、上下一體、協力同心、出荷報國、乃國民義務之一、故自新糧登市以來、依官給之當局有方、農民之報國心熱、全縣出荷成績、刻日達到預想成果、此我官民所應同申歡慶者也、縣當局於欣快之餘、為慰勞有功計、對糧穀出荷功績者、特擬以詳實調查、即將予以表彰、以示鼓勵、而資獎勵云云、

大詔奉戴日各機關
舉行戰勝祈願祭

【大連】市與亞奉公聯盟當局、於本月八日上午十時頃、假在南山麓大連神社、奉大詔奉戴日、舉行大東亞戰爭完遂祈願祭、計到場者、有柳井州廳長官、驛谷內務部長、以及各部長、別宮大連市長、首藤大連商議會頭、相生大連市會議長、御影池滿鐵理事、米野奉公聯盟副局長、各警察官、日本在鄉軍人、警防團、國防婦人會各團體、總數千人來、首由水野社司奉獻、讀詔詞、來賓捧玉串、撤饌、祭畢散去、在連各種團體、官公衙、會社、工場、男子中等學校學生等團體、於該聖代、誠福各神社、於神前奉香參拜、默禱表赤心祈願必勝、

撫順版
康德新聞社撫順支局

物質配給取締規則公布
要望市民協力 生活簡易化

【撫順】戰時下生必物資配給制度之萬全、撫順市以要求市民最低限度之生活並私生活之簡易化經濟化、而國力之充實目的之下、近行公布物資配給取締規則、而要望市民協力、
第一條　在本市受有實施物資之配給者、須使用本市發行之配給票、
第二條　本令所謂指數左記於配給票者（一）家庭用米穀通帳（二）糧穀配給票（三）特殊用米穀配給通帳（四）勞需糧穀配給票（五）生活必需品配給票（六）其他臨時發行之配給票
第三條　由前條之規定（以下單稱配給票）受有交付者、以別定之樣式添入、提出願書於市長
第四條　新在本市居住而受有配給票者、須交付前居住地行政官署或警察官署所出所之轉出證明書、將該證明書添入申請之
第五條　由第三條受有交付配給票須記載家族數、氏名、其他配給之基礎事項、若生有異動時須勿遲滯而行訂正、以便換書、由前之、若旅行及其他之事由而須在市外滯在一個月以上時、與前項同
第六條　在前項規定外、對配給票記載事項有異動時、可速向市長提出申報訂正而受換書、
第七條　配給票亡失而受配給票再交付者、以手續料國幣二圓向市長申請、此時
第八條　由配給票受有物資之配給者、須記入別定記載事項而受配給、至若記入記載事項（一）以自家用（二）[illegible]
第九條　受有配給票者、於轉出本市時、須將該配給票交付於市長、
第十條　[illegible]
第十一條　受有物資之配給者、對左記各號有一該當行為時、處以拘留或科料、（一）以自家消費以外之目的受有他人配給物資者（二）使用無效配給票而受有物資配給者（三）以特別目的受有物資配給而違反其目的處分物資者（四）[illegible]
第十二條　[illegible]
第十三條　以配給為業務者[illegible]年以內物資之配給、

炭都瑣聞

△撫順縣組織、因年末年始休假全體、各機關均以多忙[illegible]
△十二日午後、在撫順[illegible]
△撫順滑氷大會、定十六七兩日、[illegible]
△第二回撫順滑雪多季體育大會、[illegible]
△八日午前十時、於撫順[illegible]

激勵送炭能率向上
巡察班將來撫

政府在全滿國民中之送炭能率向上月間、為視察石炭輸送狀況並激勵計、由軍、經濟部、交通部、滿炭、滿鐵、日滿商事、石炭協議會之石炭輸送關係者、組織巡察班、而向各炭礦業集地域視察、而撫遠撫順、本溪湖、鞍山班、定十一日由京出發、想不日即可來撫視察云、

市警務處辦理 國防獻金

撫順市警務處辦理向海軍關國防獻金（十二月份）五
會一同（撫順洋灰會社經理）十五圓、[illegible]
五十圓（鐵工業）五圓（本多勝護）一同
五百圓（[illegible]）二十圓

女侍獻金

【撫順】撫順市[illegible]百名女侍、由客人所得之小費、計三十六圓六角五分、於十一日[illegible]滿日撫順支社呈為國防獻金云、

紀念講演會
將於明日開催

國民政府對美英宣戰、業於一月九日以主席汪兆銘氏發出宣戰佈告、以使日華一體共誠東亞之敵、而實現東亞共榮圈之完成、撫順市由協和會市本部、為呼應中國友邦此種可歌可頌之態情、特於十一日午後四時在市本部會議室、由各關係機關代表列席之下開催協議會、所議事項即為關於紀念進行一切事宜、並定於十五日午前十時假大同電影院、開催國民政府對美英宣戰紀念講演會、至於關於紀念宣傳籌備等一切、業已準備妥協云、

解雇廣告

吳質固別名金城
右者原在百利洋行所代理之英亞花旗保險公司內為社員從事保險業務現在該公司已與本行解約所有一切保險業務自與伊無關係故今後百利洋行也特此廣告
康德十年一月十二日
奉天市大和區備田町十七號
百利洋行謹啓
電話二一二二四番

滿系工員募集

一、年齡十五歲以上二十歲以下
一、聘用鐵工若干名、木型工若干名
[illegible]
株式會社 滿洲栗本鐵工所

金任叔宣鄭重啓事

本月七日揭載之滿洲報[illegible]統制組合之公告中記、第一項內「任雪、平彥」字樣應按左記訂正之
記
一、自康德八年四月至康德九年三月任入實績（放行單、任切書、手形、附其他證憑書類為限）及營業狀態[illegible]

遺失聲明

敝號自康德八年九月廿七日在城內商工銀行定期存金證書不慎遺失後經[illegible]
同濟棧經理鮑德高仝啓

出號聲明

[illegible]
撫順市[illegible]一ノ五五
興業書局謹啓

接兌聲明

[illegible]
奉天市鐵西區[illegible]一段一〇七號

讓渡聲明

余錫麟於康德九年拾貳月拾四日將[illegible]藥店全部[illegible]
吉林檢米行雲昇堂和記藥店
余錫麟啓

脫離父子關係

啓者敝人有子、傅金係、因不肯管束胡作非為、特此聲明、[illegible]
新民縣大民屯村董家屯
聲明人 傅萬德

春雛大分讓

本場為[illegible]
奉天小東街四段八四號
三全養雞孵化場

王東甲論命潤格

[illegible]
奉天小東街[illegible]

魏啟元專為或函授簿記

[illegible]
奉天市大東街一段一八一號

奉天厚生國民高等學校招生

招生人數　第一學年一二〇名（四個年卒業、國高商科）
資格　國民優級學校卒業者
報名日期　一月二十五日截止（二十六、七、八日三日間考試）
校址　奉天市小南街四段五二號
電話四-四三四一番

奉天日語學院招生

科別　日語科、商業科、新生
報名　自一月八日起至一月廿四日為止
考試　一月廿五日上午十時在本校舉行
校址 奉天市大南街四段六一號
（入學章程附郵六分）即寄

石綿瓦

久耐固堅 不怕火 不銹 不破
增蓋房屋用本品作瓦之石綿洋灰瓦比較
價廉無比・各國建築均用本品・欲求最優秀
蓋房宜用本品・住宅・事務所・戲院・工場・建築
官屋均用本品・絕無漏雨之患・久耐固堅且價格低廉
直接向敝店訂購・好處多多・用作住宅及工場
可以貴賤擇用・保證品質・專營各種業建築
長六尺二寸寬二尺四寸厚二分六厘一張四圓二角
合資會社 塩本建材商會 販賣店
奉天市大和區弥生町六四 電話(5)二七八二一・一〇四一
奉天市鐵西區青和街一段一一一 電話(5)一四六六 鐵西營業所

勤而興

返老還童

凡因陽氣不足，精敏骨虛，性慾—性感毫無或不全，陰萎等，若服本劑，立能獲得確效也。
★本品根據漢方及新藥學說，採取東西雙方秘劑所精製，服之立即作用於生殖腺各重要器官及腦神經系統，發揮神秘的補強賦活功效。
★性的機能，於是最自然的開始其本來活動，結果不止滿得無上的快活精力氣力亦自大生，又可復生全身新陳代謝，管包將君永在青春之樂境。
小瓶 一〇〇粒
中瓶 二八〇粒
大瓶 六〇〇粒
各地藥房均有出售
東京市芝區通新町一三番地
發行 合資 河原商店
會社
批發處 奉天加茂町 日本實藥株式會社
奉天浪速通 井上誠昌堂
填精強腦壯身
更愈補精素

自肅哀悼日英靈凱旋

十四日、國都之自肅哀悼日、北邊鎮護不幸捐軀之英靈、受軍官民多數迎送、吉林方面、於二時二十五分、哈爾濱方面、於四時十分、到着新京後、三地區代表者、焚香致敬、於四時三十分、一路南下、無言凱旋云、

滿洲考古再吐光輝
發見千九百年前貴重古土器
證明奉天附近曾爲高勾麗時一大部落

依衛之一考古學者、於大東邊門附近屢次發見高勾麗時代之貴重古土器了、居住於大和區、町七八番之田中亮雄氏、利用了勤務滿洲不動產的餘暇、毫無倦怠的研究着奉天附近的古墳也就是於客歲九月由長沼湖附近發見漢時代古墳的殊勳者、但偶然散步於大東邊門的煉磚工事現場時候、就由掘出的土中發見了千九百年前高句麗時代完全古土器、因之而爲該氏所注意、於博物館協力之下、開始調查附近一帶的工作、故方推定高句麗的石器、鐵器貝殼等是埋藏在地下數呎的土中、所以考古學關係者都在欣喜的手舞足蹈了、但關於此古土器之發見、奉天博物館長齋田是氏有左記談話、

現在要說到千九百年的古昔時、則滿洲還不是一個國家、只是高句麗在南滿一帶稱霸的時代罷了、依照此次的發見、而知曉大東邊門至北陵街道之間是當時代的一大部落之事體、其遺物中沒有淡水貝殼而混合着較多的海水貝殼、但還有海水貝殼者、也不得謂爲是自然的事體、這也就是引誘考古學者間的注目、故方期待本年的渀雪後實行較大的發掘計畫、現在只不過發見鐵器、海水貝殼器、石器數種故其他遺物、還未判明、如至發掘時、想像還可由土中發見高勾麗時代的廬與關葬品吧！

送出開發民 制定新方法

【岡山】岡山縣此次爲送出大陸開發移住民、所定之新方法、使青年學校高等學生受興亞之現地教育、該縣當獎勵同日下從事開拓中之滿洲國三江省浩良大島村移住起見、在該縣淺口郡大島之故鄉、開設青年學校講習會、大陸之開拓、頗年輕之青年出力之處正多、本年內該部內之青年學校四五年生約百名、每三月向現地派遣、而植入興亞之現地教育、使認識大島、而獎勵入植、第一班三十八名、於四月中、第二班二十名於六月、第三班三十八名、於九月、向現地入植、該縣當視其成績如何、而行全面的計畫、亦頗新穎、其成果頗堪注目、

鍊成克服時艱之鐵心 妙心寺舉開坐禪會

在國都順天路妙心寺之禪堂中、十一日開催臘八接心（坐禪）修養會、由協和會首都本部主催下、有志者五十餘名參加、亘一週間、作難行之修行、集於嚴寒中、未燃暖汽之室中、默默坐禪、以鍊成時艱克服之鐵心、建築局桑原工務處長、師道高等學校一條教授、總務廳神田事務官、農產公社橋本訓練部長、高等法院東審判官等、在晝間職務完了後、每日午後六時半、僅服用飯兩碗、湯一碗之粗食、然後即赤足端坐、由師家河野宗寬老師講皇道禪迄至深夜十一時三十分、始默然就寢、翌晨四時三十分起床、再次坐禪、以後飲用大醬湯一碗、作爲朝食、即向職場出勤、在此嚴多時期、無所謂食物之相當與否、受淨與否、嚴然不動、靜心修練、在戰爭第二年、一般不瞭解時局者、對此當不愧煞乎、（圖爲坐禪於新京妙心寺）

辦理指紋登錄事務 市署新設兩出張所

奉天市勞務科當局、因鑑於市內之指紋登錄所、現僅有鐵西及十間房兩處、以大奉天市之職能需要登錄者極多、故每日之業務頗爲繁忙、今爲求事務進行能率向上起見、現已決定新設以下兩出張所、希各業者多爲利用、

一、朝日登錄出張所
一、北關登錄出張所

美國 紙不足

【布宜諾斯艾里斯電】紐約來電、據紐約泰晤士報十二日報道稱、美國報紙之不足、漸形嚴重、更傳說此次約有十分之一消減、但紙不足之主要原因、雖因勞動力並電力之不足、然亦受戰時通信之急激增大影響、故美國軍之紙消費量、有增加約百萬噸之勢、因之美國報紙之大部分、皆依此結果、而接受左記諸省減事項、

一、紙面縮小、
一、一週發刊五日
一、廢止號外並特別版、
一、省減運動、教會、社交關係記事、
一、縮小大題目並活字、
一、隨廣告面縮小同時、擬高廣告費、

惡屯長營私舞弊 屯民公憤上訴控告

【新民】新民縣二區興隆堡村大荒地屯、屯長孫麟辰、不學無術、混入險詐、自任屯長以來、即利用機會、私謀利已、以致屯政日非、屯民受苦、乃於群眾和議之下、公推該屯士紳以一、亂施職權、二、僞造印章、三、私頒通眼、四、私存公款等罪、向新民縣檢察廳上訴控告、值此非常時局之下決不容此惡徒存在、不久可當昇有應得、以洩公憤云、

大連稅關便利航運 制定特許辦理規定

【大連】大連稅關、爲適關事務敏捷化並整理方法、故於最近制定臨時開關特許辦理規定、以期適用於一般業者、有規定、從來即以訓令通達等、以系統的整理由大連稅關指示之稅關辦理事項、作爲臨時開關之綜合的辦理內規但爲期依本規定實施之執務者之便利並一般貨主之便利、因之對出入大連港之船舶寄與之運航迅速便利頗爲巨大云、

揚皇威於世界 永久保存九連城戰蹟

【安東】安東省爲迎大東亞戰爭第二年、爲揚對美英之戰意起見、對日清日俄兩戰役關戰蹟、爲揚日本帝國之威武、擬將安東縣九連城之戰蹟、永久保存、將此戰蹟所賦之意義、廣向全東亞宣傳、近將結成九連城戰蹟保存顯彰會（暫稱）以省長爲顧問、省次長爲會長、反映東亞之新時代、而對古戰跡九連城顯彰於永久云、

昭和製鋼所 將設保健館

【鞍山】昭和製鋼所、爲謀從業員之保健慰位增進預定於東郊外新設保健館、預算爲二百萬圓、計劃關於衛生設施、娛樂室、圖書室、並附屬設施小公園、運動場、水泳場、庭球等修業理想的保健施設、

關東軍記者團結團式 意義重大嚴肅舉行

進展的大東亞戰爭之原動力諸羅北邊之鎮、護譽石之布陣、爲無敵關東軍之一翼担當北邊報道第一線之關東軍俱樂部之實務鑑於時局下現狀尤加重要性、與軍一心同体徹底報道殉國之至誠、爲謀新報道陣之確立、故今回『關東軍記者團』改組而有新發足、十三日午前九時半全團員禮裝正威儀、參拜新京神社並忠靈塔後同十一時起、假關東軍司令部廳舍三層講堂、沙田少將以下關東軍幕僚並長谷川報道部長、齋藤少佐其他防衛軍海軍武官府、憲兵隊司令部各關係者大使館、花輪參事、官關東局三浦總長外政府協和會滿鐵及新聞通信各關係者等七十餘名列席之下、盛大舉行結團式、定刻開式、宮城遙拜國歌齊唱、祈念默禱後報告、記者團改組主要之經過、朗讀宣誓綱領、池田少將及長谷川報道部長之訓示、武弘報處長之祝辭（代）、最後披讀東條首相及大本營中國總軍鮮軍各報道部長及由其他方面寄來之祝電、同十一時四十分閉式

宣誓

我等關東軍記者團、担光輝關東之使命、與報道部一心同体、基於大東亞戰爭下報道陣營之中核的信念、爲北邊鎮護之強力的一翼務爲關東軍報道隊之基幹要員、綱平戰兩時以期無遺憾達成一意軍報道之使命、右宣誓之、

昭和十七年一月十三日
關東軍記者團

綱領

一、我等徹底報道殉國之至誠迎新記者道之確立、
一、我等堅持本團員之矜持、與軍共負死生榮辱之事、
一、我等以自覺之實務修鍊心身研鑽軍事知識云、

（照片爲結成式）

放送陣中演藝 慰問槍後國民

曾於七日充滿槍後之熱誠於東京放送局麥克風前向『前線將兵送聲之慰問袋』今決由前線向槍後以『陣中小箱聊供賞玩』爲題、欣喜的陣中之演藝放送、然冒破廣烈指師北之酷寒中挺身北邊之鋼鐵的關東軍之武人等十五日午後九時十五分起、約四十分間經新京中央放送局之麥克風、向日滿華之槍後國民披露陣中之秘藝首先有島本軍曹之致詞『槍後之諸君及諸君之慰問』其次軍歌『關東軍之歌』勇壯之調、由全出演勇士合唱之、相繼齋藤上等兵詩吟朗詠、龜井上等兵簫吹奏『追分』、三森、畔柳兩一等兵漫才『數唱』、廣伍長『歌謠曲』、石井上等兵『詩吟朗詠』桑澤一等兵小歌、爲之井一等兵浪曲『物價低』江木二等兵『歌謠曲』順次的舉行、軒昂的前線之意氣强力的向槍後廣播云、

出席神宮冰上大會 我國選手就壯途

參加第十三回明治神宮國民鍊成大會冰上大會之我國滑走冰球代表選士、因故變更、在齊監督引率之下、十三日下午十一時半、自新京啓程、而就壯途、而小谷團長、可遲二三日出發、

△團長小谷澄三（民生部體育科長）
△總監督齊辰雄（民生部）
△滑走　監督大澤義一（奉天）男子三代正勝（撫）重光翼駿（新京）松村鐵剛（龍井）坂本喜一（新京）石塚元三（撫）川端利夫（撫）松岡繁（撫）角本正（奉）
△女子　腿手滿喜子（撫）木村芳子（奉）三尼照子（撫）古池愛子（撫）
△冰球　監督小須田孝吉（新京）選手島崎光雄（奉天）北川勉（新京）富田勇（新京）伊藤直也（新京）市川良（哈爾濱）甲斐達朗（哈爾濱）深灣重信（新京）井手武（新京）岩間杉雄（新京）二木壽一（新京）

少女慰問隊一行 登壯途慰問勇士

【牡丹江】向清凜的國境最前線、爲全滿最之少女慰問隊光滿掌心的感謝、乘載重軍首登壯途、國幣牡丹江支部並軍人援護會牡丹江部派遣慰問使丹明衛、在滿舞踊研究所學生大會子女士、外六名之少女慰問隊一行、已於十一日滋牡丹江、神社前壯行式、『不要落於兵隊之後、努力作吧』、誓以健朗的快意後、於十二日午前十一時後列車小朋友將其他國婦軍人援護會關係者多數歡送下、首登壯途、向勇躍最初之慰問地〇〇慰問一行、約亘十數回慰問各地部隊、市定於十九日歸牡云、

日軍當局發表佈告 荷印人當認識時局

【査加達電】荷蘭人與原住民之混血兒於爪哇全島數計二十萬人自爪哇堪定以來、日軍當局對彼等之態度靜觀默視、十二日突如發表『告印歐人』軍政當局談、促彼等認識現實之事態及自身之猛省、如有敢行敵性行爲者、以斷乎態度臨之、闡明毅然態度其要旨如左、

『日軍自進攻爪哇以來、歷以各民族均得其所爲對象之方針、尤其對印歐人更以適宜之措置持靜觀態度、以期印歐人認識大東亞之現實以免誤入崎途然竟有一部印歐人誤解軍當局之意向、作敵性之謀動或散佈流言蜚語、敢行對日策謀、實爲遺憾、故今次闡明日軍對印歐人之態度、以促其猛省、如印歐人果真理解現實之事態與公心對日軍協力、則準爲原住民受同等待遇、反之敢然不謀行動者則以敵性國民對其毫無躊躇斷乎嚴處不貸、』

（圖爲印歐人少女）

美英侵華血淚史略（下）

英國

以海賊行爲侵略中國 輸入鴉片欲滅種絕族

中國所受的歷史、是由鴉片戰爭開始以來航路的開始、隨之而來的葡萄牙人和西班牙人以十六世紀的葡西洋人到中國來、是海賊做陣上的劫掠之後的英人、在十八世紀時占了對中國貿易的獨占的地位、當時的中國、號稱地大物博自給自足、更能以其豐裕之絲茶等、大量輸出、而每年竟有數百萬兩之白銀向中國流入、以潤澤國民、英國千方百計、試驗着向中國輸出些什麼才好呢、最後才發見了當時禁制在中國民衆之間流行了的鴉片、做毒品最爲相當、鴉片能使國民物神肉體、雙方俱受其毒害有爲之士、一齊起而痛言其害、清朝亦屢次發表禁令、而禁止其輸入及販賣英國乘中國之衰而不知木的弱點、而悍然自若的越過了監視人的眼目、偷輸密賣、原來每年輸入的三四百萬兩白銀、至道光中葉而變成了千萬而流出的現象、受此巨大損失不堪忍耐了、廣東總督林則徐斷乎將英船的鴉片兩萬餘箱、實行燒却了、好容易抓住了侵略的機會、英國猶如發揮、就啓開戰端了、已經太平無事慣了的清軍、在精銳的英軍大代槍砲之前、接連的慘然的敗了、清朝的名臣林則徐、因爲責任的關係、被追放新疆省伊犁、一八〇二年八月南京條約成立簽字、英國遂向中國大伸其侵略的魔手了、厚顏皮的英國人、對於啓開戰端直接原因、關於輸入鴉片一事、在條約中竟一字不提、眞乃滑稽之至、接着便公然輸入鴉片、中國民衆受鴉片之害、遂不知伊於胡底、而印成了中國國恥史的第一頁、英國看清中國好對付了、更採取大事侵略的手段、亞羅號事件、便接着發生、掛着英旗國的一個中國海船、因受海賊嫌疑而被逮捕的一件小事、英國竟勾結法國而占領了廣東、逮捕了總督葉名琛、送往加爾各答遂致憂憤以死、英法聯軍更迫大沽、締結天津條約更占領北京、燒毀了世界上最美的宮殿圓明園、任意掠奪暴行、而大呼快哉、南京條約、天津條約北京條約、英國在中國便站住了牢固的地步、

以搾取殖民地經驗、而知有利之經經搾取之英國、並沒有具体的表現其侵佔領土的野心、因之注意到一片荒山的香港、此即華南貿易中心地、隨着華南之經濟實權也掌握手中、閉守於租界之治外法權中之公園揭掛着『嚴禁犬與中國人入內』的掛牌、儼然可見更以買辦爲細作、使近代工業製品氾濫於中國市場中、這就是壓迫中國的農村手工業、奪取爲防此事的關稅自主權、因之海關總務司之職也爲英人占據着、如見俄國强就與日本合爲一休、德國强時再與法國合一、以如斯巧妙成脅來制手腕、分使於各國進出之間、而獨得權益、而山利權、那恰與此等[illegible]

鴉片毒害、漸次深入於國民經濟骨髓之中、以期支配此項事業、當然彼等如於必要之期、發揮領土的野心並不躊躇、德國如佔據膠州灣時、那麼英國就迅速的占領威海衛、在覺醒民國以來民族意識的中國人民間澎湃而起、但打倒帝國主義的呼聲也是這一大國民運動的國民黨領袖、現在却又用盡了所有媚態、而急欲博得英國歡心的蔣介石以下宜慶巨頭的皮肉、是如何而生的呢？老獪英國的必死策動不知何時把這國民運動標語換置於排日與抗日之途、因之祇換打倒日本帝國主義事件遂告成功了、故爲英國魔手迴絡之蔣政權、當然哦、

以民國十四年（一九二五年）五月三十日上海英警官虐殺中國民衆事件、即所謂五州事件爲契機的打倒英帝國主義氣運亦有沖天之勢、即同時的排斥英貨運動、也擴及全中國了、故英對中國的輸出也隨之瓦消冰解、更一掃於中國的英帝國勢力、但指導也就隨着狂奔於抗日之途、及至此次事變還在續演着現在澎湃着東亞解放、亞細亞復興大理想的新生中國、與盟邦日本攜手開始大進軍了、對坐收日華相爭的漁翁之利而痴笑的英人、算清過去罪業帳目、所以只有美英才是中國仇敵中國民族的賊者啊！

東亞競技冰上大會 定期於國都舉行

高揭精悍雄渾之旗幟、而飾於建國十周年最後之東亞競技大會冬季大會之冰上競技、豫於二月六、七兩日開催、但因故遲延一日變更於七、八兩日開催之會場即於從前之國都兒玉公園滑冰場舉行、即設備已告完成、故民生部關係當局、皆忙於諸種準備、但勇壯美麗之廣告畫亦將於近日告成云、

中央銀行 設金屬收回箱

一根洋釘、亦向國家獻納之滿洲中央銀行、於行內設置金屬收回箱、行收回鐵製品運動以來、今又呼應銀鐵廢品收回運動、今後將本店周圍之鐵欄製品、本年計劃將此不急事業、均行中止、而於一兩日中將此等鐵製品全部獻納、只鐵欄於本店周圍計百二十三、其重量總計十七噸四千五百瓩左右、其他本店內之銅扉三枚（康德五年竣工當時、一枚二萬圓）將此等銅製品及窗上之黃銅棒、改用代用品、如是獻納金屬、以促進收回運動云、

冀省刷新政務 印製宣傳品兩種

値茲聖戰之期、冀省公署爲貫徹真正實現滿明政治、安定民生、上下一體北建華北偉業計、乃於本年度施行政務刷新、以調整人事、改善待遇、確立官紀、肅正官箴三要點爲施策主旨、以求吏治之澄清茲以刷新計劃之實施、各級官吏及民衆必須澈底瞭解、始克達成、官吏廉潔自肅、民衆守法奉公之圓滿目的、爲期普遍宣傳、特於宣傳處製『公生明』及『政治澄清底民樂業』之壁畫兩種、除於省署各廳、處、科、室張貼懸掛外並將分發各直轄機關、各道區、各縣、市、普遍張貼、以廣宣傳、而收鼓勵督促之偉效云、

▽…由近來締結日華親善的秘話、現在已流布在世上了、原來昭和十四年末、褚民誼氏、在上海、於奔走樹立國民政府的汪精衛氏之下、從事活躍、因爲過於辛勞、宿病的胃潰瘍、又告惡化、大量吐血、陷於重態、

▽…美英醫師們、都束手無策、診斷結果、說『必須施行外科手術！』可是、日本海軍福井信立海軍少將斷曰『不用外科手術』以獻身於內科的醫治結果、翌十五年二月、青島會談以前、已告全癒、

▽…『日本的醫術、優於英美！』汪主席如斯欣然寫孔明的佳句『淡泊以明志寧靜以致遠』的字[illegible]

協力於木材運搬 ③

巨樹被伐倒之後、更截成等分、可以供奉林職士冬季的燃料、運木的撓、沿搬出道一色的蒼白銀路前進、衝破山霧、運到那小房子裡、聽、不是呵唷呵唷的呼聲嗎？砍呵、鋸呵、立刻薪材堆起如山、

佳木斯保稅倉庫 定廿日開始營業

滿鐵當局、爲資促進東北滿經濟開發計、前於佳木斯埠頭驛、爲開設保稅倉庫、曾建築中、頃已竣工、故定由本二月十日起、開始營業、計牽以此滿洲之保稅倉庫、計奉天、新京、八區、牡丹江、佳木斯等、共有五處、對輸入物資之輸送圓滑化、加以積極努力云、

鎮咳劑 舞咳喉恩 ムゴホン
適應症 百日咳、咽喉加答兒、肺炎、喘息肋膜炎、感冒流行性感冒、各種呼吸疾患、咳嗽痰等、諸症併、能鎮咳消炎、

治愈婦人病
治愈婦女月經病
敝人在未婚時即患月經不準白帶諸病時輕時重結婚之後諸病日見重月經來時腰腿疼痛週身痠軟月經三四個月不來或一月來數回經色不正或紫黑成塊白帶很多腹內有病塊生氣上火各處串痛嘔吐酸水與白沫週之腹冷有時發燒胸腔脹疼飲食不思面黃肌瘦夜不安眠經醫診治百藥千方毫無功效敝想此病今生難以治好突後聞玉禮堂之調經育生丸治婦女諸病很有功效赴該堂購買一盒試服之後大見功效腰腿不疼白帶也無又購一盒諸病治愈現已有孕八月餘敝人幸喜之餘無以爲報今將病狀愈後照片等刊登報端介紹婦女病者速服此藥同享健福〇外埠匯款購藥外加郵費四角
病調經育生丸 小盒十日量五元 大盒二十日量八元
玉禮堂開設大南關中間利長油坊胡同
鳴謝人奉天大北關六九 張陳桂珍謹啓

天樂 城內灰市胡同
本院修理完善
煥然一新 隆重開幕 歡迎駕臨
14日15日16日
新華出品偵探巨片 姜明 李紅 主演 一串珠（一）（二）（三）
下週巨片 國華出品 周曼華 主演 奈何天

防蟲衛生球
招募特約店
春到人間 速備時貨
利益優厚 簡章備索
奉天省海城中街 鼎大藥房理化工場 長電話二七八番

刀片零售
印刷切紙機
大連市日新街二二番地 興農實業公司 電話三一二三〇六番

眼科專門 光明醫院

膨悶脹飽
影響健康
最甚的胃腸病莫如膨悶脹飽、它能減殺人的食慾、能添加全身的不快感、使精神憂鬱、時出噯氣、會使健康降到極度衰弱的地步
可靠治療
最有效驗的方法是服用對胃腸治療很有把握的若素、因若素能加強胃腸組織、興奮其固有機能、能强力的加大胃腸的消化和吸收、活潑腸部的蠕動、將淤存的廢物、迅速的排出於體外、使胃腸部增加快感、歸正消化器管的工作、保有日常快樂
胃腸營養 若素
包裝 錠劑三百錠・一千錠 藥價一日僅數分錢 粉末・九〇瓦・二七〇瓦
奉天市信濃町十七號 若素製藥株式會社

助君安睡 恢復疲乏
欲謀幸福、必須增進健康欲謀健康、必須消除疲乏求酣睡、請於日常飲用此酒保有强身安睡之效
赤玉牌葡萄酒
原質精良 味美甘醇

氷上健兒將大顯身手
第四次滑氷大會定期舉開

冬季滑氷競技可以養成國民鍛錬之好運動、今次全滿國民開氷上競技、故本社所計畫舉開之滑氷大會、已有四次滑氷大會茲當向上國民體位爲國家軍大要請之時、本事業之使命、更有其意義、久被全市民待望中之第四回奉天市民滑氷鍛成大會、於本社主催及滿體奉天市事務局後援之下、預於二月七日在奉天市國際運動場內氷上競技場舉行、但本大會乃以鍛成市民爲目的、採用個技集中主義、故希望一般市民多數參加由今以後實施開氷上熱戰參加資格爲奉天市民、至一月三十一日以前向本社報名、茲將競技種目列下、

△團体競技

一、國民學校對抗三二〇〇米繼力 編成正選手男子四名女子四名之男女混合隊補缺各一名、對優勝校授與優勝旗及優勝杯、

二、中等學校對抗三二〇〇米接力（正選手四名補缺一名）對優勝校授與優勝旗及優勝杯、

一、國民學校對抗

一、六〇〇米接力

二、中等學校對抗三二〇〇米接力 對優勝校授與優勝旗及優勝杯、

△個人競技（僅滿系）

一、國民學校（男女）三〇〇米、三〇〇米

二、中等學校（男）五〇〇米、一五〇〇米

三、中等學校（女）三〇〇米、五〇〇米

△一般之部（日滿系）

市協濟貧有方
舉辦名人書畫即賣會

【新京】新京市社會事業協會側爲求管內市民樂發暖衣飽食之域、街頭巷尾無乞食者之現存計、乃長久期間、多方設計本市內無貧人之大計、各處募欵、除力闢各慈善團體施濟貧之路外、更於寄宿……以使鰥寡孤獨者躲生不難、茲者該協會側爲冀市內官民各界齊盡濟貧之誠、決定網羅官民書畫名家多數作品、以廉價向愛好者出售、將所收之欵、全部充賑貧民、目前業向各書畫家連絡妥協、不日該項珍品、即將告竣、待籌備後、預定於市內大百貨店開設賣會、屆時愛好者可各就所好、從事網羅、此外更希望各界人士如對書畫有愛好者、萬無袖手、如欲惠力、可向市社會股連絡一切云、

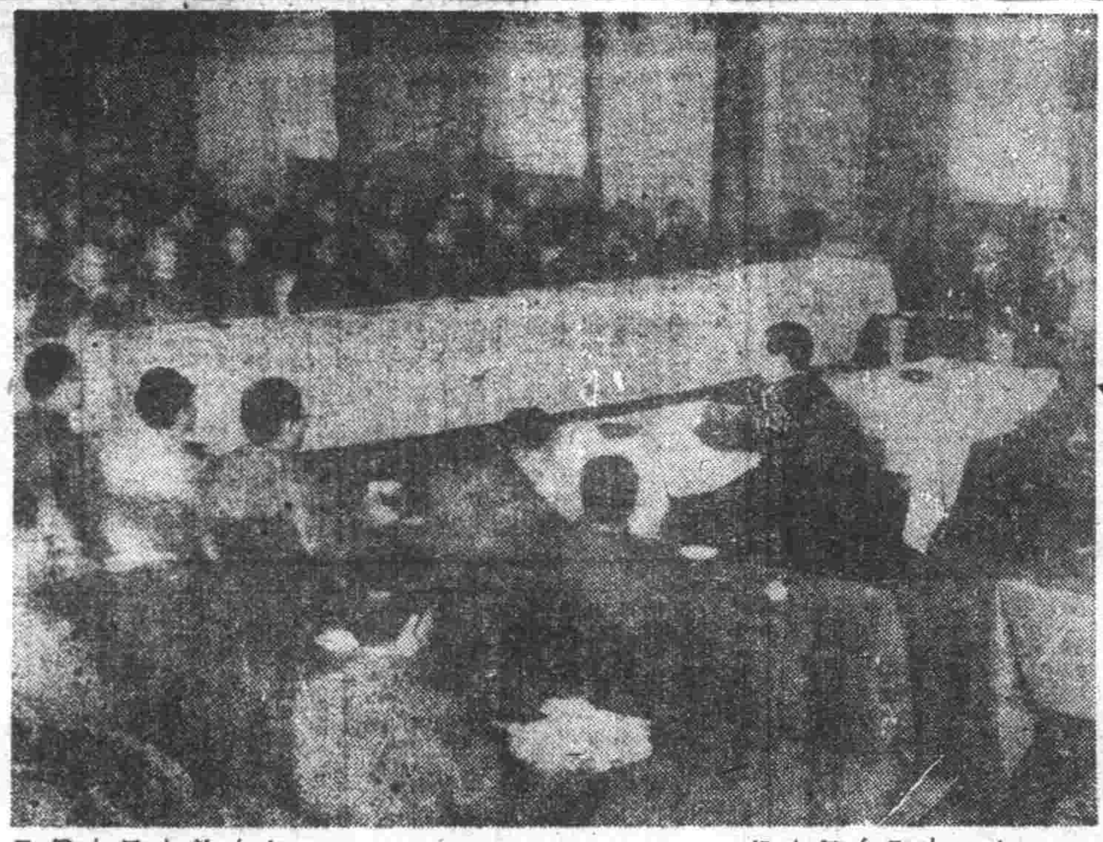

官民協力懇談會

處在大東亞戰爭完遂、我滿洲國之責任、愈益加重、政府於迎新年、爲期戰力增强之諸般施策、於簽行萬無遺憾以圖官民一致協力体制之確立計、由十一日午後二時在國務院講堂、開催關於大東亞戰爭完遂之官民協力懇談會云、（寫眞爲官民協力懇談會）

實施住宅家族津貼
下級官吏生活安定

【法庫】政府爲謀下級官吏之生活安定起見、特實施家族津貼及住宅津貼、本縣率合後、即着手處理、業於上月實施發給、此後下級官吏生活之安定、且於奉公上亦必有一番更熱烈之誠意云、

國婦會役員會

【營口】迎大東亞聖戰必勝第二年康德十年之新春、國防婦人會營口支部於前日午後二時假公會堂小集會室開催今年最初之役員會、包含決戰覺悟之笑顏相談如次議題

（一）飛行機獻納金之募集計劃

（二）日滿軍慰問今年度之等等、飛行機獻納金一月十五日募集、日滿軍慰問爲更一層充實內容由出席達三十餘名役員之意見、決定先一月施行海城陸軍病院之慰問由當番分會早速準備云、

爲即應民意
展開會運動

【撫順】協和會撫順市本部定由十九日起一星期間歷訪各分會實施實情調查把握地域的實態以即應民意而展開會運動、更爲樹立市民生活之戰時態勢、近將行公布時局解說、「協和生活讀本」、以便對時局認識之徹底而國精神昂揚國民意識、藉期凝集必勝的信念云、

無線電

一月十四日（星期四）

……一、皇軍的精神二、輝煌的軍容三、青年四、偉大的軍人五、荒鷲六、高唱行軍七、國民進軍歌八、愛國進行曲一〇、三〇（奉哈）經濟通訊一一、〇〇（新京）政策時間正午（新京）報時、歌謠繼續（奉天）竹板快書三節烈（二〇）董來福

午后 〇、三〇（新京）新聞一、〇〇（奉哈）經濟通訊四、〇〇（新京）新聞繼續（奉天）食料品小賣價格四、三〇（奉哈）經濟通訊五、三〇（奉天）唱片戲劇一、珠簾寨、托兆碰碑言菊朋二、桑園寄子三、追韓信 麒麟童六、

部七、五〇（哈爾濱）家庭時間設冬中的身心鍛錬演江省立第二國民高等學校教諭于民任八、一〇（新京）清唱一、御果園關大化二、慶頂珠張鳴朝三、武家坡〃四二進宮姚敬彬八、四〇（新京）新聞、國民須知九、〇〇（哈爾濱）話劇哈爾濱放送話劇團編劇牧之導演同欣九、三〇（新京）評詞五女七貞（二五八）宋桐斌一〇、〇〇（新奉）報時、新聞、告知明日節目預告一〇、三〇（哈爾濱）西河大鼓 駕王朗李蘭芬

黃大臣北滿視察隨行記 ⑥
海倫出貨踴躍
車馬聲喧滿溢街頭

更十分灑既、所以明水街道已竟全美化了、我想至夏季的時候、一定會成爲避暑的良好地方、氣象明朗、頁全滿所僅見、出荷報國聲浪、滿溢街頭、現在出荷量已突破三分之一、情勢非常活躍、令人不勝銘感。

（我們）在這招宴席上聽見了這一段出荷巡迴觀察的故事、講完以後、情緒由然澎湃、不盡想到明天我們所到的海倫、是要比那些地方勝過百倍吧、當第二天清晨、由北安乘車出發的時候、才知昨晉爲省次長所說的不錯、寂靜的初冬、岑靜的水面、映着一起靜寂的車影、人兒拿着長鞭、車上荷着重載、

（欣喜）的在出荷去的途徑上、茂茂前進着、隔月遙山、一片煙色、碎石、砂粒、靜靜地睡在冰裡、使人陶醉、使人爽朗、蕭然的一陣車聲、又突破了這

（當晚）沈寂的大地、迄當日下午三時許、大臣一行安抵海倫、由該縣之軍官民以及各學校團体出迎下、我們離開了車站、踏上海倫縣的月台、一休、……之後、便乘着縣署的汽車、穿大街、越小巷、一路海倫旅館去了、

在旅館稍事休息以後、便應該縣假天泰居舉辦的招宴、杯觥交錯、賓主暢歡的當兒、假人決意與抱負、現在簡略的自讀吧、城西村老百姓者的決意、略談於左、我滿洲帝國、天賦資源豐富、土地肥沃、向來是以農產物優良、馳名於世界、現在當着大東亞戰爭的第二年的時候、我們應該本着皇家、建國的大理想、馳騁這百年而長驟我們的實現、努力耕作、實在增產、不使一畝田地荒蕪、拿我們的血！汗！致力農耕、達成人人所盼望的完成東亞食糧基地、使命的口號、

（素碎）於國家、並協力聖戰、所以本老百姓、願以本年度的所產、就是人不吃、馬不喂、亦誓必完全出荷、方達所願、話還沒有講完、掌聲就滿了全室的每一個角落裡、當時在席的諸官民、沒有一個不被這位城西村老百姓感動的、所以說太少了、餘後有興縣長部中最氏協議決定翌日上午九時前往交易場視察、

（彷彿）遠山近水、樹木房屋、都隱隱的在目、家家炊煙、戶戶當……早起來而出荷的縣內農民、面孔隱約在荒亦的路上、已經顯映出出荷精神的姿態、交易場是在縣的不遠的地方、和興農合作社連着前面向着車站、後面背負着市民的倫比的房屋、這地方不算做大櫃罷、但是也不能說它太嘈鬧、總而言之、白雪皓皓的道上、車聲轔轔、每天都是拖着決意而貢獻着和平的音調、

（到了）交易場之後、因爲……滿面白……所以首先由興農合作社今村理事長嚮導下、走進合作社內晶處相當的屋子、由上面掛着的字牌、我們知道是理事長室、大家落坐後、便開始了談話、今村理事長報告交易場的狀况、有海倫北、海倫河北三處、並有海興、海南英風寺等三個臨時收買所、對於糧穀出荷由十一月頭、新糧上市時、即行開始每日農民前往出荷的車水馬龍、非常踴躍、迄至現在、盆已月餘

（但是）仍不爲之稍減、又因特配棉布陸續到來、出荷人們、頓行增多、如拿今天來說、午前已達一千五百車左右、至午后或有超過兩千的希望、但是出荷的方法、首先爲農民個人不便、就是在場方、亦感到不勝麻煩、所以後來、又由各村公所辦理、如每區百戶、自可以將糧穀集一齊、由村長或區長率領前往出荷、其日程、場方已時先予以指定、在集團糧車到場時、其交納方法、與等級、級數、及應得之配給品、皆由村長領長負責辦理、如此在農民方面、既可省掉一切麻煩、在場方、亦可減輕各種喧擾之苦、實施以來、成績卓佳、由縣方的約請、大臣即

（話畢）臨場內發表……風前、而開始以明朗的聲調、與誠切的態度追想生動的言語、首以「出荷報國」爲題、申述今後農民應盡之路、此時我們可以由破壤皓處、看見全場出荷的農民、聚氣俱息、恭聆教言、鑄業的神情、好像都沈醉大臣的話語裡、發射的目光、一瞬間流露出來出荷決意、茲將講詞於後、

（今天）藉着視察的機會、得將所懷、略爲……與農產物出荷之諸位申述、實在覺得不勝欣快、試想我國本來是農業國家、甚至於大東亞戰爭、我們所負之使命、就是完成食糧基地之責務、依據昨日縣長副縣長之報告、本年糧有減收、然而出荷狀况、卻保非常良好、農民之對於國家用心的表現、請一從此一點、定可見諸一般、今日本職目睹此情、不勝驚嘆、大家要知道處此非常時局、皆應有深刻覺悟、本諸

（詔書）所示給我們的、聖訓力以發揚邦之戰、舉國人而盡奉公之誠、而努力生產、農民多出荷一粒、對於國家就多增一粒、戰爭之援助力量上、亦就多增强一分、所以今後務須依照第一線勇敢奮鬥將士之心、而作我等之心、聞達國民一致努力增產、然而農民之有無協力、實在重要遺講演、完畢後、由當長副縣長、與農理事長、等件同步出農民耕公處、

（則見）一個廣大的場所、周圍之寬、……車輛集、人馬競積、高堆都是糧穀的一片、被泥濘的浩伏勤動、人聲喧雜、馬鳴嘶、那簡是城市裡的人們所嘗見的一件盛事、

（我們）向前一個個都看、他們的臉面、透露着燦爛的、對我們所表示是、尊爲國民、而在盡在苦難、大臣的教導、都給孔又不肯把頭低下去、待我們走過去、又是一個小的集團、

先後到廠於現場工作的情形、都一一的看完了、並得知了一般農民和交易場、所有出荷手續、非常簡單公允便利、一般農民、首先必須到較近……

本報特派記者 郭雲體記

鐵都發展一日千里
本年市預算總額一千四百萬圓
鐵西和新市街方面地下路本年動工

【鞍山】鐵都鞍山市、伴隨着昭和製鋼所的鋼鐵增產、益趨於突飛猛進、按鞍山市都邑計劃第二年原以三十萬人口爲目標、但此項數目早已呈飽和狀態、遂改增到五十萬、同時市當局對於保健衛生施設、及交通網的整備等諸般建設、不遺餘力、以謀造成模範的重要都市、試算就鞍山市康德十年度預算檢討、總額壹仟四百萬圓、此中大半爲特別會計、用充此等施設費、足知鐵都鞍山市、當決戰第二年之今日、如何努力於鋼鐵生產決戰體制之確立也、猶值特提的、便是連接工場地帶鐵西和新市街方面的地下路的建造、關於此項問題、茲由去秋以來、即由滿鐵、省公署、及協和會間、屢行折衝、至今方見正式決定、由本年春開工至二年後完成、預算爲一百五十萬圓之巨額、此路竣工、不僅市內鐵西與新市街間、交通完善便利、即對于鋼鐵增產上一定便利殊多云、

配米舞弊短秤 致使怨聲載道

【新民】爲求非常時局下國民之生活安定、政府始有糧穀之配給統制、嗣爲求配給之圓滑、當局曾費盡相當之籌劃與考慮、迄至去歲、更爲適正糧穀配給之萬全、排除商人之不正行爲、又結成主要糧穀配給商鄰保組織、使該等操持民食相互協力、監視、以期使配給萬無遺憾、該制度自實施以來、已收到相當之好成績、街民亦蒙受甚大利益、而當此聖戰第二年之春、實行本制度第一期糧穀配給、本街糧穀配給商泰來東、執事人某、業於昨日開向民戶開始配給、但於配給之際、竟利用其好商手腕、小秤販賣、當此食量有定數之期、市民豈不注意、故每回家秤之竟有少付四斤至十斤者、故每日裡鬧得室內嘈雜找賬者大有人在、似此種不正商人、見利忘義、竟想發財之道、在撲滅暗交易之際、希當局對此種商人嚴密檢舉、以免百姓受無辜之損失也、

興隆車廠少掌櫃 攜欵逃報警查找

【遼陽】市北街興隆自轉車少掌櫃王化魯、年十六歲、於本月五日、不知何故乘其父不備之際、私將錢匣打開、竊出現欵六百元、即時潛逃無踪、其父乃即時報告旗倉警察分所、轉報警務科搜查云、

遼市本年分春秋兩季 在分會開日語講習會

【遼陽】市協和會本部、鑑於日本語今後無論在東亞共榮圈內益爲必要、將來已能成爲世界語、本此趣旨之通行已於去歲由協和文教兩分會自轉組織日語講習班、最初舉行、上項兩分會、分別於十二月十四日及廿四日兩日間、舉行修了式典、獲得莫大效果、協和分會由葉常惠外十九名、文教分會、由尤廷林外十一名、以成績優良、各授與修了證書、及贈品、一德一心之遼陽市民、皆須熟語學漢習、以資國家之要請現擬本年度、分春秋兩季、在各分會、開催語學講習回、務期分會役員、與有志市民、踴躍參加、熱心勵行至開催月日、在計劃中、想不日即可實現云、

年始年末警戒森嚴
肖小竊賊絕跡

【遼陽】一年一度新年已過去、而春節又迫目前、在過去數年、對年末年始警戒防務、收得良好成績、本年度警戒又臨於市警仍依例年嚴戒、以致又收得良好效果、均賴市警辛勤之功云、

開教化報國講演會

【海城】紅卍字會、於本月十日、在該會開巡視講、並有于大臣、隨同來海、闡宣教化一則、業加既報、茲該院於十日早、接到于大臣來電、謂因感冒風寒、暫不能來等語、是日祗新京奉天之于謙兩會長滄海、代表于大臣講演、其外有鞍山、大石橋、蓋平、魏家屯、牛莊、各院首領、參加此會、至十一日開會時際、後有滿洲帝國協和會、中央本部指導部參事官、兼新京紅卍字總會會長河村織、「修羅如陵」亦來參加、此教化報國講演會、是日各院重要首領、齊集卍會禮堂、舉行最隆重之儀式畢、由河村參事、登壇講演、大東亞聖戰一週年、並詳述意義甚深的國民訓、使大東亞戰爭、必勝的期望、感加强化、並時局下國民目標方向之指示、解釋得因講叢不及備錄、演說畢、復由總會會長、講演國民五日、示及世局大轉、開的今日、我們修人、應盡訓語强化道德、盡力於社會事業、以副度巳化人之眞諦云、再次則有于靜仁會長、講演修人靜坐工夫、闡述得妙緒如環、在座修方、莫不心領神會云、

照片說明 關係海城南部、「他山附近」現廣寺、山門全景、山麓有古松一株、挺然拔地而起、傲幹斜枝、歷古不朽、相傳唐大將薛仁貴征東、在此山前結營、曾以此松繫馬、松幹上之馬繩痕至今尚存、故名曰拴馬松、誠千餘年前之神樹云、

整理義倉積穀

【海城】縣公署、行政科、以義倉積穀、乃係救濟年歉之要政、各村依限貯足者固屬有之、而一般玩忽村屯至今未繳者、尚有多數、因此特令社會事業係、對於積穀一項、澈底整理以期周穀察云、

遼陽版

古塔警鐘

▽現在輝煌燦爛的聖戰第二年新春、又隨着慶和的陽光、臨到人間、一月八日乃是本年新春第一次値得紀念的良辰、我們不可忘記、這是感激的日子、是東亞民族解放的日子、

▽戰勝强敵、驅除美英、故然已經都實現在目前、然而我們便不當以、此爲滿足、自顧享樂、若是這樣不但有負皇軍作戰苦心、而更負我們自己應有的責任、

▽時代的轉變、人類文明的進展、是一時一刻的不容我們偷閑、我們總要想、不要作時代的落伍者、那麼、我們就當肩負我們自己的責任、在這超非常時局下、作個國民的先導者、作個搶後赤誠忠心的好國民、

▽在這一年的開始、我們也不要只顧即往、現在應該睜大了眼睛、看看將來、在前面已擺佈了許多我們應負的事務、我們當預備好了、趕快起來、把來盡全力、作我們的事務、在各種職責上協助大東亞聖戰之完遂、

▽看！曙光已漸漸的昇起和平自由之花已開遍東亞全地、我們當快樂跳舞、歡呼歌唱、將來無上的幸福、正期待着我們來享受呢、

解雇廣告 吳寶園別名金城

右者原在百利洋行所代理之興亞花旗保險公司內爲社員從事保險業務現在該公司已與本行解消關係故今後百利洋行一切保險業務自與伊無關也特此廣告

康德十一年一月十二日

奉天市大和區浪速町十七號 合名會社 百利洋行謹啓 電話二—二一二四番

滿系工員募集

一、鍛物工百名 一、木型工五十名

一、應募資格年齡二十歲以上志願堅決身體強健身元確實者

一、待遇薪俸面議並備宿舍

對以上希望者持履歷書到所相議可也

撫順市山本町二丁目十番地 電話二四七八番

株式會社 滿洲栗本鐵工所

本月七日揭載之滿洲紙卸賣統制組合之公告中記、第一項內「任書、平形」字樣等按左記訂正之

記

一、自康德八年四月至康德九年三月仕入實績（放行單、仕切書、手形、附其他證憑書類爲限）及營業狀態

金任叔宣鄭重啓事

遺失聲明

啓者敝號自康德八年九月廿七日在城內商工銀行定期積金因不慎將第壹百八拾貳號積金證遺失後無論落何人之手概作無效特此聲明奉天市小西街二段一三四號

同義棧經理鮑恩溥仝啓

出號聲明

啓者今有敝號副經理劉敏一因另有高就於康德十年一月一日將經手一切交代清楚正式出號嗣後該人在外誘欺川換友一切情事敝號概不負責恐未週知特此登報聲明

遼陽市遼華街一ノ五五 興業書局謹啓

接兌聲明

讓渡聲明

奉天市鐵西區齊賢街一段一〇七號

脫離父子關係

新民縣大民屯村董家屯 聲明人傅萬德

春雛大分讓

本場爲……特於……供給同志者之需求詳細簡章函索即寄

奉天小東街四段八四號 三全養雞孵化場

王東甲論命潤格

魏啟元專爲辦或函授簿記

奉天厚生國民高等學校 招生

額數 第一學年一二〇名（四個年卒業、國高商科）

資格 限國民優級學校卒業者

報名日期 一月二十五日截止（二十六、七、八日三日間考試）簡章另備索閱附郵六分即寄

校址 奉天市小南街四段五二號 電話四—四三四一番（電報學校番址）

奉天日語學院招生

科別 日語科、商業科、新生額招六十名

報名 自一月八日起至一月廿四日截止

考試 一月廿五日上午十時在本校舉行

校址奉天市大南街四段六一號（入學章程附郵六分）即寄

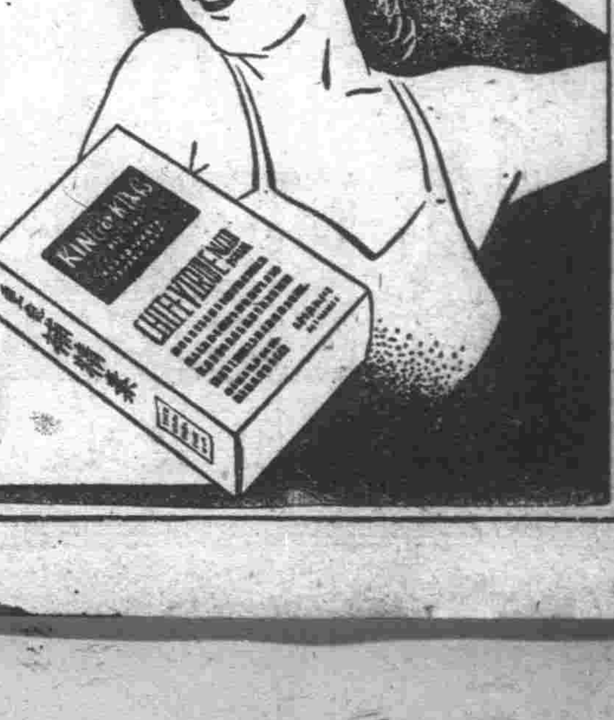

自肅哀悼日英靈凱旋

十四日國都之自肅哀悼日、北邊鎮護不幸捐驅之英靈、受軍官民多數迎迓、吉林方面、於二時二十五分、哈爾濱方面、於四時十分、到着新京後、三地區代表者、捧香致敬、於四時三十分、一路南下、無言凱旋云、

滿洲考古再吐光輝
發見千九百年前貴重古土器
證明奉天附近曾爲高句麗時一大部落

依術之一考古學者、於大東邊門附近屢次發見高句麗時代之貴重古土器了、居住於大和區、町七六番之田中堯雄氏、利用了勤務滿洲不勤務的餘暇、毫無涂念的研究着奉天附近的古墳也就是於客歲九月由長沼湖附近發見滿時代古墳的殊勳者、但偶然散步於大東邊門的磚瓦工事現場時候、就由堀出的土中發見了千九百年前高句麗時代完全古土器、因之而爲該氏所注意、於博物館協力之下、開始調查附一帶的工作、故方推定高句麗的石器、鐵器貝殼等是埋藏在地下數尺的土中、所以考古學關係者都在欣喜的手舞足蹈了、但、關於此古土器之發見、奉天博物館長黛田是氏有左記談話、

現在要說到千九百年的古昔時、則滿洲還不是一個國家、只是高句麗在南滿一帶稱霸的時代罷了、依照此次的發見、而知曉大東邊門至北陵街道之間是當時代的一大部落之事體、其遺物中沒有淡水貝殼而混合着較多的海水貝殼、但混有海水貝殼者、也不得謂爲是自然的事體、還也就是引誘考古學者間的注目、故方期待本年的溶雪後實行較大的發掘計畫、現在只不過發見鐵器、海水貝殼器、石器數種故其他遺物、還未判明、如至發掘時、想像還可由土中發見高句麗時代的甕與關葬品吧！

送出開發民 制定新方法

【岡山】岡山縣此次選送出大陸開發移住民、所定之新方法、使青年學校高等學生受興亞之現地教育、該縣爲獎勵同目下從事開拓中之滿洲國三江省浩良大島村移住起見、在該縣淺口郡、爲之故鄉、開設青年學校講習會、大陸之開拓、韜年輕之青年出力之處正多、本年內該郡內之青年學校四五年生約百名、每三月向現地派遣、而預入興亞之現地教育、使認識大島、而獎勵入植、第一班三十八名、於四月中、第二班二十名於六月、第三班三十八名、於九月、向現地入植、該縣認視其成績如何、而行全面的計畫、亦頗新穎、甚被果頗堪注目、

鍊成克服時艱之鐵心 妙心寺擧開坐禪會

【新京】國都順天路妙心寺之禪堂中、十一日開催臘八接心（坐禪）修養會、由協和會首都本部主催下、有志者五十餘名參加、亙一週間、作難行之修行、集於嚴寒中、未燃曉汽之室中、默默坐禪、以練成時艱克服之鐵心、建築局粲原工務處長、師道高等學校一條教授、總務廳神田事務官、農產公社橋本總務部長、高等法院東審判官等、在晝間做完了午後、每日午後六時半、常服用飯兩碗、湯一碗之粗食、然後即赤足端坐、由妙家河野宗寬老師講皇道禪迄至深夜十一時三十分、始默然就寢、翌晨四時三十分起床、再次坐禪、以後飲用大醬湯一碗、作爲朝食、即向職場出動、在此嚴冬時期、無所謂食物之相當與否、受淨與否、嚴然不動、靜心修練、在戰爭第二年、一般不職、解時局者、對此當不愧然乎、（圖爲坐禪於新京妙心寺）

辦理指紋登錄事務 市署新設兩出張所

奉天市勞務科當局、因應於市內之指紋登錄所、現僅有鐵西及十間町兩處、以大奉天市之職能需要登錄者極多、故每日之業務頗感繁忙、今爲求事務進行能率向上起見、現已決定新設以下兩出張所、希各業者多爲利用、

一、朝日登錄出張所
一、北關登錄出張所

美國紙不足

【布宜諾斯艾里斯電】紐約來電、據紐約泰晤士報十二日報道稱、美國報紙之不足、漸形顯著、更傳說此次約有十分之一消減、但紙不足之主要原因、雖因勞動力並電力之不足、然亦受戰時通信之激增大影響、故美國軍之紙消費量、有增加約百萬噸之勢、因之美國報紙之大部分、皆依此結果、而接受左記諸省減事項、

一、紙面縮小、
一、一週發刊五日
一、廢止號外並特別版、
一、省減運動、教會、社交關係記事、
一、縮小大題目並活字、
一、隨廣告面縮小同時、張島廣告費、

揚皇威於世界 永久保存九連城戰蹟

【安東】安東省爲迎大東亞戰爭第二年、昂揚對美英之戰意起見、對日清日俄兩戰役開戰時在鴨綠江行秋史的敵前渡河、爲向世界闡揚日本帝國之威武、擬將安東縣九連城之戰蹟、永久保存、將此戰蹟所賦之意義、廣向全東亞宣傳、近將結成九連城戰蹟保存顯彰會（暫稱）以省長爲顧問、省次長爲會長、反映東亞之新時代、而對古戰跡九連城顯彰於永久云、

昭和製鋼所 將設保健館

【鞍山】昭和製鋼所、爲謀從業員之保健體位增進預定解氷期於鞍山郊外新設保健館、預算爲二百萬圓、計劃關於衛生設施、娛樂室、圖書室、並附屬設施小公園、運動場、水泳場、庭球場等修築理想的保健施設、

惡屯長營舞弊 屯民公憤上訴控告

【新民】新民縣二區興隆堡村大荒地屯、屯長孫麟長、不學無術爲人險詐、自任屯長以來、即利用機會、私議利權、二、偽造印章、三、私領通賬、四、私吞公款等罪、向新民縣檢察廳上訴控告、值此非常時局之下決不容此惡徒存在、已、以致屯政日非、屯民受苦、乃於群衆和議之下、公推該屯士紳以一、劉沆聯、不久可當罪有應得、以洩公憤云、

大連稅關便利航運 制定特許辦理規定

【大連】大連稅關、爲適應於最近制定臨時開港特許辦事務敏捷化並簡理方法、故由大連稅關指示之稅關辦理事項、從來即以訓令達通議等、以系統的整理、作爲臨時開港之綜合的辦理內規但爲期依本規定實施之執務者之便利並一般貨主之便利、因之對出入大連港之船舶寄與之運航迅速便利頗爲巨大云、

佳木斯保稅倉庫 定廿日開始營業

滿鐵當局、爲資促進東北滿經濟開發計、前於佳木斯埠頭驛、爲開設保稅倉庫、曾建築中、頃已竣工、故定由本二月十日起、開始營業、計牽以此滿洲之保稅倉庫、奉天、新京、八區、牡丹江、佳木斯等、共有五處、對輸入物資之輸送圓滑化、加以積極努力云、

美英侵華血淚史略 (下)
以海賊行爲侵略中國 輸入鴉片欲滅種絕族

英國

中國汚辱的歷史、是由鴉片戰爭開始西洋人到中國來以十六世紀的葡萄牙人和西班牙人來航爲始、繼之而來的就是激烈做海上爭霸戰之後的英人、在十八世紀時占了對中國貿易的獨占的地位、當時的中國、號稱地大物博自給自足、更能以其餘裕之絲茶等、大量輸出、而每年竟有數百萬兩之白銀向中國流入、以潤澤國民、英國千方百計、試驗着向中國輸出些什麽才好呢、最後才發見了當時漸漸在中國民衆之間流行了的鴉片、做輸出品最爲相當、鴉片能使國民精神肉體、雙方俱受害毒害有識之士、一齊起而痛言其害、清朝亦屢次發表禁令、而禁止其輸入及販賣、英國乘中毒者良心已經麻木的弱點、而泰然自若的越過了監視人的眼目、繼續密輸、原來每年流入的三四百萬兩白銀、至道光中葉而變成了千萬而流出的現象、受此巨大損失不堪忍耐了、廣東總督林則徐斷乎將英船的鴉片兩萬餘箱、實行燒却了、好容易換住了侵略的機會、英國藉題發揮、就啓開戰端了、已經太平無事慣了的清軍、在精銳的英軍火代槍砲之前、接連的慘然的敗了、清朝的名臣林則徐、因爲責任的關係、被追放新疆省伊犂、一八〇二年八月南京條約成立簽字、英國遂向中國大伸其侵略的魔手了、厚顏皮的英國人、對於啓開戰端直接原因、關於輸入鴉片一事、在條約中竟一字不提、眞乃滑稽之至、接着便公然輸入鴉片、中國民衆受鴉片之害、殊不知伊於胡底、而印成了中國國恥史的第一頁、英國看清中國好對付了、更採取大事侵略的手段、亞魯號事件、便接着發生、挾着英旗國的一個中國海船、因受海賊嫌疑而被逮捕的一件小事、英國竟勾結法國而占領了廣東、逮捕了總督葉名琛、送往加爾各答遂致憂憤以死、英法聯軍更迫大沽、締結天津條約更占領北京、燒毀了世界上最美的宮殿圓明園、任意掠奪暴行、而大呼快哉、南京條約、天津條約北京條約、英國在中國便站住了牢固的地步、

以榨取殖民地經驗、而知有利之鯨吞狡取之英國、並沒有具体的表現其侵佔領土的野心、因之注意到一片荒山的香港、此即華南貿易中心地、隨着華南之經濟實權也掌握手中、閉守於租界之治外法權中之公園揭揭〝狗與中國人不准入內〟的揭牌、傲然可見更以製品把盤於中國市場中、這就是阻礙中國的農村手工業、奪取爲防此事的關稅自主權、因之海關總務司之職也爲英人占據着、如見機國強就與日本合爲一休、應國強時再與法國合一、以如斯巧妙威脅牽制手腕、分使於各國進出之間、而獲得權道、剝削利權、我們樂此等狀態的鴉片毒害、漸次深入於國民經濟骨髓之中、以期支配此等事業、當然彼等如於必要之期、發揮領土的野心並不躊躇、德國如佔據膠州灣時、那樂英國就迅速的占領威海衛、在覺國人民間澎湃而起、但打倒帝國主義的呼聲也是這一大國民運動的國民黨頭的皮肉、是如何而生的呢？老猾英國的必死策動不知、何時把這國民運動標語換作於排日與抗日之途、因之祇換打倒日本帝國主義事件、並告成功了、故爲英國獨手建將之疎就解、當然啦、以民國十四年（一九二五）五月三十日上海英警官虐殺中國民衆事件、即所謂五州事件爲契機的打倒英帝國主義氣運亦有冲天之勢、即同時的排斥英貨運動、也擴及全中國了、故英對中國的輸出也陷之瓦消冰解、更一掃於中國的英帝國勢力、但指導也就隨着狂奔於抗日之途、及至此次事變還在繼演着、現在澎湃着東亞解放、亞細亞復興大理想的新生中國、與盟邦日本攜手開始大進軍了、對坐收日華相爭的漁翁之利而頑美的英人、算清過去罪業帳目、所以只有美英才是中國仇敵中國侵略者呵！

放送陣中演藝 慰問槍後國民

曾於七日充滿寂後之熱誠於東京放送局麥克風前向『前線將兵送寧之慰問袋』今決由前線向槍後以『陣中小箱聊供賞玩』爲題、欣喜的陣中之演藝放送、於冒敵彈烈指揮北之酷寒中挺身北邊之鎮護的關東軍之武人等十五日午後九時十五分起、約四十分間經新京中央放送局之麥克風、向日滿華之槍後國民披露陣中之秘藝首先有爲本軍曹之『槍後之諸君及諸君之慰問』其次軍歌『關東軍之歌』『勇壯之調』由全出演勇士合唱之、相繼齋藤上等兵詩吟朗詠、龜井上等兵籠吹奏『追分』、三森、畔柳兩一等兵漫才『數唱』、廣伍長『歌謠曲』、石井上等兵『詩吟朗詠』桑澤一等兵小歌、爲之井一等兵浪曲『物眞似』、江木二等兵『歌謠曲』順次的舉行、軒昂的前線之意氣强力的向槍後廣播云、

關東軍記者團結團式 意義重大嚴肅擧行

進展的大東亞戰爭之原動力誇耀北邊之鎮、護磐石之布陣、爲無敵關東軍之一翼担當北邊報道第一線之關東軍俱樂部之責務鑑於時局下現狀尤加需要性、與軍一心同休徹底報道殉國之至誠、爲謀新報道陣之確立、故今回『關東軍記者團』改組而有新發足、十三日午前九時半全團員禮裝正威儀、參拜新京神社並忠靈塔後同十一時起、假關東軍司令部廳舍三階講堂、沙田少將以下關東軍幕僚並長谷川報道部長、齋藤少佐其他防衛軍海軍武官府、憲兵隊司令部各關係官府、大使館花輪參事官關東局三浦總長外政府協和會滿鐵及新聞通信各關係者等七十餘名列席之下、盛大擧行結團式、定刻開式、宮城遙拜國歌齊唱、祈念默禱後報告記者團改組主要之經過、朗讀宣誓綱領、池田少將及長谷川報道部長之訓示、武弘報處長之祝辭（代）、最後披露東條首相及大本營中國總軍鮮軍各報道朝部長及由其他方面寄來之祝電、同十一時四十分閉式

宣誓 我等關東軍記者團、担光輝關東之使命、與報道部一心同體、基於大東亞戰爭下報道陣營之中核的信念、爲北邊鎮護之强力的一翼務爲關東軍報道隊之基幹要員、經平戰兩時以期無遺憾達成一意軍報道之使命、右宣誓之、

綱領
一、我等徹底報道殉國之至誠挺新記者道之確立、
一、我等堅持本團員之衿持、與軍共負死生榮辱之事、
一、我等以自覺之責務修鍊心身研讚軍事知識云、

昭和十七年一月十三日 關東軍記者團

（照片爲結成式）

少女慰問隊一行 登壯途慰問勇士

【牡丹江】向酷凄的國境最前線、送全滿最之少女慰問隊充滿童心的感謝、乘最重軍首登壯途、國婦牡丹江支部並軍人援護會牡丹江部派遣慰問使丹明奏、在滿舞踊研究學生大會子女士、外六名之少女慰問隊一行、已於十一日蒞牡丹江、神社前壯行式、『不要落於兵隊之後、努力作吧』、誓以健朗的快意後、於十二日午前十一時後列車小朋友將其他國婦軍人援護會關係者多數歡送下、首登壯途、向勇躍最初之慰問地〇〇慰問一行、約亘十數回慰問各部隊、市定於十九日歸牡云、

日軍當局發表佈告 荷印人當認識時局

【在加達電】荷蘭人與原住民之混血兒於爪蛙全島數計二十萬人自爪蛙堪定以來、日軍當局對彼等之態度靜觀默視、十二日突如發表『告印歐人』軍政當局議、促彼等認識現實之事態及自身之猛省、如有敢行敵性行爲者、以斷乎態度臨之、闡明毅然態度其要旨如左、

『日軍自進攻爪蛙以來、乘以各民族均得其所爲對態之方針、尤其對印歐人更以適宜之措置持靜觀態度、以期印歐人認識大東亞之現實以免誤入崎途然竟有一部印歐人誤解軍當局之意向、作敵性之策動或散佈流言蜚語、敢行對日策謀、實爲遺憾、故今次闡明日軍對印歐人之態度、以促其猛省、如印歐人果眞理解現實之事態要心對日軍協力、則準爲原住民受同等待遇、反之敢然不逞行動者則以敵性國民對其毫無躊躇斷乎嚴處不貸』（圖爲印歐人少女）

出席神宮冰上大會 我國選手就壯途

參加第十三回明治神宮國民鍊成大會冰上大會之我國滑走冰球代表選士、因故變更、在齊監督引率之下、十三日下午十一時半、自新京啓程、而就壯途、而小谷團長、可運二三日出發、

△團長 小谷澄三（民生部體育科長）
△總監督 齊辰雄（民生部）
△滑走
監督 大澤義一（奉天）男子 三代正勝（撫）重光翼駿（新京）松村鐵剛（龍井）坂本喜一（新京）石塚元三（撫）川端利夫（撫）松崗繁（撫）角本正（奉）
△女子
鶴子滿喜子（撫）木村芳子（奉）三尼照子（撫）古池愛子（撫）
△冰球
監督 小須田孝吉（新京）
選手 島崎光雄（奉天）北川勉（新京）宮田勇（新京）伊藤直也（新京）市川良（哈爾濱）深瀨直信（新京）甲斐達朗（哈爾濱）岩間杉雄（新京）井手武（新京）二木壽一（新京）

協力於木材運搬 ③ 士戰之林森

巨樹被伐倒之後、更截成等分、可以供森林戰士冬季的燃料、運木的橇、沿着白銀一色的、撒出道路前進、衝破山霧、運到那小房子裡、是呵唷呵唷的呼聲、聽、不聽？砍呵、鋸呵、立刻新材堆起如山、

東亞競技冰上大會 定期於國都擧行

高揚精悍雄渾之旗幟、而爲建國十周年最後之東亞競技大會冬季冰上競技、大會於二月六、七兩日開催、但因故運延一日變更於七八兩日開催之會場即決於從前之國都兒玉公園滑冰場舉行、即設備已告完成、故民生部關係當局、皆忙於諸般準備、但勇壯美麗之賽告書亦將於近日告成云、

中央銀行 設金屬收回箱

一根針、亦爲國家獻納之滿洲中央銀行、於行內設置金屬收回箱、行收回銀製品收回運動以來、今又呼應銅鐵類品收回運動、今後將本店周此不急不要品、均行中止、而於一兩日中將此等銅鐵製品全部獻納、只銅鐵於本店周圍計百二十三、其重量總計十七噸四千五百餘左右、其他本店內之銅扉三枚（康德五年鑄工當時、一枚二萬圓）將此等物銅製品及其上之黃銅棒、改用代用品、如是獻納金屬、以促進收回運動云、

冀省刷新政務 印製宣傳品兩種

【開封】冀省公署爲欲正實現清明政治、安定民生、上下一體共建華北新業計、乃於本年度施行政務刷新、以圖縱入事、政務勝網、確立督府制度三要點爲……

▽……由近來締結日華親善的秘話、現在已流布在世上了、原來昭和十四年末、褚民誼氏、在上海、奔走樹立國民政府的汪精衛氏之下、從事活躍、因爲過於辛勞、宿疴的胃潰瘍、又告惡化、大量吐血、陷於重態、

▽……美英醫師們、都束手無策、診斷結果、說「必須施行外科手術！」可是、日本海軍將斷日「不用外科手術」立海軍少將獻身的內科治療結果、至十五年二月、實現會談以前、已告全癒、

▽……「日本的醫術、優於英美！」汪主席如斯欣然爲孔明的佳句「淡泊以明志、寧靜以致遠」的字幅、寄贈給日本海軍……

眼科專門 光明醫院 院長王義心

刀片零售 印刷切紙機 大連市日新街二三番地 興農實業公司 電話三一二三〇六番

招募特約店 防蟲衛生球 奉天省海城街中街、鼎大藥房理化工場 長電話二七八番 春到人間 速備時貨 利益優厚 簡章備索

本院修理完善 天樂 城內灰市胡同 煥然一新 隆重開幕 歡迎駕臨 14日15日16日 新華出品偵探巨片 一串珠 姜明 李紅 主演 下期巨片 國華出品 周曼華主演 奈何天

治愈婦女月經病 治愈婦人病

婦人在未婚時即患月經不準白帶諸病時輕時重結婚之後諸病日甚月經三四個月不來或一月來數回經色不正或紫黑成塊白帶很多腹痛腰痠……速服此藥同享健康 大盒二十日量八元 小盒十日量五元 玉德堂開設大南關中間 張陳桂珍謹啓

鎭咳劑 舞咳喉恩 ムゴホン 適應症 百日咳、咽喉頭炎、氣管支炎、肺炎、感冒、流行性感冒、喘息、諸症

彭悶脹飽
影響健康 最甚的胃腸病莫如膨悶脹飽、乞能減殺人的食慾、能添加全身的不快感、使精神憂鬱、時出噯氣、會使健康降到極度衰弱的地步
可靠治療 最有效驗的方法是服用對胃腸治療很有把握的若素、因若素能加强胃腸組織、興奮其固有機能、能强力的加大胃腸的消化和吸收、活潑腸部的蠕動、將淤存的廢物、迅速的排出於體外、使胃腸部增加快感、歸正消化器管的工作、保有日常快樂
胃腸營養 若素
包裝 錠劑三百錠・一千錠 粉末・九〇瓦・二七〇瓦 藥價一日僅數分錢
奉天市信濃町十七號 若素製藥株式會社

冰上健兒將大顯身手
第四次滑氷大會定期舉開

冬季滑氷競技可為國民鍊成之好運動、今次全滿展開氷上競技、故本社前計畫舉開之滑氷大會、已有四次滑氷大會茲當向上國民體位為國家重大要請之時、本事業之使命、更有其意義、久敘全市民待望中之第四回奉天市民滑氷鍊成大會、於本社主催及滿體奉天市事務局後援之下、預於二月七日在奉天市國際運動場內氷上競技場舉行、但本大會乃以鍊成市民為目的、採用競技第中主義、故希望一般市民多數參加由今以後要展開氷上熱戰參加資格為奉天市民、至一月三十一日以前向本社報名、茲將競技種目列下、

△團体競技　日系

一、國民學校對抗三二〇〇米接力　編成正選手男子四名女子四名之男女混合隊設補缺各一名、對優勝校授與優勝旗及優勝杯、

二、中等學校對抗三二〇〇米接力（正選手四名補缺一名對優勝校授與優勝旗及優勝杯、

滿系

一、國民學校對抗一、六〇〇米接力　對優勝校授與優勝旗及優勝杯、

二、中等學校對抗三二〇〇米接力　對優勝校授與優勝旗及優勝杯、

△個人競技（備滿系）

一、國民學校（男女）三〇〇米、三〇〇米

二、中等學校（男）五〇〇米、一五〇〇米

三、中等學校（女）三〇〇米、五〇〇米

△一般之部（日滿系）

市協濟貧有方
舉辦名人書畫即賣會

【新京】新京市社會事業協會側為求管內市民盡登暖衣飽食之域、街頭巷尾無乞食者之或存計、乃自長久期間、多方設計本市內無貧人之大計、各處募款、除力圖各慈善團體廣開濟貧之路外、更於冬寒、隆冬施粥捨衣、以使饑寒者諒告不難、茲着該協會側為貴市內官民各界齊盡濟貧之誠、決定網羅官民書畫名家多數作品、以廉價向愛好者出售、將所收之款、全部充賑貧民、目前業向各書畫家連絡安協、不日該項診品、即將告竣、待齊備後、預定於市內大百貨店開販賣會、凡愛書者可各就所好、從事細選、此外更希各界人士如對書畫擅長者、萬無袖手、切欲盡力、可向市社會股連絡一切云、

實施住宅家族津貼 下級官吏生活安定

【法庫】政府為謀下級官吏之生活安定起見、特實施家族津貼及住宅津貼、本縣奉合後、即着手處理、業於上月實施發給、此後下級官吏生活之安定、且於奉公上亦必有一番更熱烈之誠意云、

官民協力懇談會

處在大東亞戰爭完遂、我滿洲國之責任、愈從加重、政府於迎新年、為圖戰力增强之諸般施策、於遂行萬無遺憾以圖官民一致協力體制之確立計、由十一日午後二時在國務院講堂、開催關於大東亞戰爭完遂之官民協力懇談會云、（寫眞為官民協力懇談會）

國婦會役員會

【營口】迎大東亞聖戰必勝第二年康德十年之新春、國防婦人會營口支部於前日午後二時假公會堂小集會室開催今年最初之役員會、包含決戰覺悟之笑顏相談如次議題、（一）飛行機獻納金之募集（二）日滿軍慰問今年度之計劃等等、飛行機獻納金一月十五日募集、日滿軍慰問為更一層充實內容由出席者三十餘名役員之意見、決定先一月施行海城陸軍病院之慰問由當番分會早速準備云、

為即應民意 展開會運動

【撫順】協和會撫順市本部定由十九日起一星期間聯訪各分會實施實情調查把握地域的實態以即應民意而展開會運動、更為樹立市民生活之臨時態勢、近將行公布時局解說、生活指導等內容之「協和生活讀本」、以圖使對時局認識之徹底而基於建國精神昂揚國民意識、藉期凝集必勝的信念云、

無線電

一月十四日（星期四）

午前 七、〇〇（新京）時、國歌、新聞、國体操七、三〇（大建報連）初等日本語講座高宮盛適八、〇〇（新京）建國体操繼續（新京）唱片吹奏樂一、皇軍的精神二、輝煌的軍容三、青年四、偉大的軍人五、荒鷲六、堂堂行軍七、國民進軍歌八、愛國進行曲一〇、三〇（奉哈）經濟通訊一一、〇〇（新京）政策時間正午（奉大）竹板快書三節鑼鼓（二〇）蕭來福

午後 一、〇〇（新京）新聞〇、三〇（奉哈）經濟通訊四、〇〇（新京）新聞繼續（奉大）食料品小賣價格四、三〇（奉哈）經濟通訊五、三〇（奉天）唱片獨唱一、珠簾寨、托兆碰碑言菊朋二、桑園寄子三、追韓信 麒麟童六、〇〇（新京）兒童時間一、新聞二、故事兩兄妹離琦六、三〇（新京）中等日本語講座五百木元七、〇〇（新奉）報時、新聞、告知、東亞的勝利、夜間節目豫告七、三〇（新京）絲竹合奏一、梅花三弄二、貴妃醉酒三、禹舞薰風曲四、湘江曲五、青雲直上新京管樂團滿洲樂部七、五〇（哈爾濱）家庭時間嚴冬中的身心鍛練濱江省立第二國民高等學校教諭于民任八、一〇（新京）清唱一、御果園關大化二、慶頂珠張曉朝三、武家坡″四

戰時緊急農產物會議
間島省開催 省縣各機關無隔意的協議

【延吉】間島省自九日午前十時、於省議會堂開戰時緊急農產物增產會議、省側由省長次長開始廳長以下各關係官廳側由實業、產業各科長及協和會與農合作社、滿拓、農產公社各代表列席、國民議題後本會議開始、對本年度各縣出貨狀況、有所說明與檢討、續以十年度增產計畫案為中心、由省縣及各機關無隔意的協議懇談、

鎗後赤誠堪欽
鳳城縣民献金踴躍

【安東】鎗後國民認識大東亞聖戰之重要、更為對皇軍赫赫大戰果表示感激之意、紛紛獻納國防金及恤兵金、已送載本報茲又有鳳城縣下住民發露至誠向鳳城縣保民敦導委員會献納金品、其氏名列左一百圓楊木村張維福等卅二圓七角四分通遠堡校師生一同十五圓石城村道德會學生二百九十圓藍旗村曲國威一百圓高岡組出張所四十四圓四角二分白旗村學校卒業生二十圓仁山村王福榮一百圓湯溝村蔡春芳等二百五十六圓紅旗村魯文成等一百圓紅旗村王遠宏等（以上日本陸軍省國防金）三百卅八圓七角四分仁山村學校師生卅二圓一角五分石城村公所一同卅圓石城村嘉明泉三百圓鳳城街張錦仁四百六十圓縣下校長教員一同十圓七角五分九溝谷村趙雲霄十五圓二角女國高卒業生一同八十圓鷄冠小學校生三十圓石城村幸樹義等（以上日本海軍省國防金）三十圓鷄冠山山本鎮夫廿七圓永渭古次二百圓鳳城街羅松廿三圓四角九分鳳城街羅松鶴三十七圓八角七分平山秀岡文助二百圓双山子鐵道事務所中林久利十圓高力門中島武雄十圓鷄冠山山本錦組合王德潤三十圓收師李村鐘德（以上日本海軍恤兵金）九十圓洋河村馬秀成等二十四圓七角五分女國高師生榮六圓轄方金五郎之妻十八圓一角郡九節子八十九殖產五十圓洋河村劉世福（以上滿洲國軍慰問金）慰問食器五十八件天道教信徒一同

同演藝大會 決定月末舉行

【新京】中協國劇研究部側鑒於南嶺護特至而遭多難在、爲對市內號苦呼寒哀良待救貧不聊生之同胞、略表援助之熱誠、乃與協和會首都本部於社協首都社並食料、文具、照像各組合開後援之下、糾合在京之名票定於廿五、廿六、廿七日三日間假紀念公會堂、主辦舊歷歲末同情演藝大會、以該 觀覽 費之全部、盡數義捐用濟貧民、故深望滿衣勝食之市民、對此有所同情、予以救恤云、

努力增產出貨
昂揚勤勞精神
為錦省本年重要課題

【錦州】宣戰大詔渙發以來、既已迎第二新春、而今自嚴寒之阿留地安奉島、迄至酷暑常夏之南洋、日軍旗幟揚各城、值此戰績赫赫之辰、我滿洲國慶祝建國十周年堂堂邁進第二建設之亘步、史記空前、進展驚世、列舉職域奉公之誠、洵堪感謝感激惟我滿洲國、依親邦日本之篤實扶掖援助、國基鞏固、國勢翻翔、進展之際、中央以十年建設爲基礎大東亞共榮圈之一翼、對處大東亞戰爭爲兩大目標、遂決定基本國策大綱、藉顯九秋、以鎮護北邊之重責及完遂大東亞戰爭爲兩大目標日發表、已明示國政之所趨本省有鑒於此、遂指重於北邊鎮護之完璧戰時生產力之增强、以及國民鍊成之强化、而於官民一致集結總力之下、期於萬全首爲北邊鎮護、鞏固必勝之信念、協力國家諸政策之進展、必須强化即時對處緊急機變而邁進無動搖之準備體制、其次難及本省乃全滿首位之產業省、故當徹底達成本省所最切要之農產物增產蒐貨回為今年度之蒐貨之實績者、實乃軍官民一體、於總力集結體制之下、邁進達成目的之結果、其間克服凡有障礙、戰力達成所期、謂為珍貴經驗之所賜准據此種珍貴經驗今春之增產、亦於國謀徹底諸策之同時、充分活用勞力技術、排除一切關難、而期增產蒐貨之完璧再次為國民之鍊成、即如去年實施國民勤勞奉公制度全國青少年皆以勤勞而謀鍊成、國民集結總力於高度國防國家體制之强化、故本省亦圖謀徹底普及青少年之勤勞報國精神、而邁進達成國民鍊成之目的以上概為本年伊始所最重要之施策、此外如防疫之徹底、自興村之綜合育成、第二次開始五年計劃之遂行、以及統制經濟之强化等、設施事項、不勝枚舉、惟有各自奮力、邁進職域奉公、充分發揮能率、更宜體戰時之下、決不許稍事閒安一時一刻尤當即應國家目的、腼苦履艱惟有克遂盡忠報國之誠、尤以省及市縣旗之職員務須率先垂範、懇切指導農民、力促國民自覺、而誘導於挺身增產出貨之途大東亞戰爭勃發以來、於茲二戰、皇軍戰績赫赫凱歌頻傳、但戰爭始於今、故官民等、應宜總力一致、不遺子孫以恥辱不予後世以辛酸、毅力邁進達成嶄新歷史之建設茲當康德十年之新春銘記意義深遠之大東亞戰爭紀念日所發表之國民訓、以日常生活之實、而邁進達成北邊鎮護及大東亞兵站基地之重大使命是所至盼

總務廳次長
一行歸湯崗子

【鞍山】爲視察鐵都鞍山昭和製鋼所之國務院古海總務廳次長及甘粕滿映理事長、於昨日乘午後二時四十七分發急行列車來鞍、見學昭和製鋼所後、與久保與鋼所理事長一行種種懇談、當夜乘換車歸湯崗子云、

國民儲蓄 成績斐然可觀

【新京】政府為對處因大東亞戰爭勃發之新事態、確保生產力防遏物價之騰貴、以謀國民生活之安定而於去歲六月六日公布國民儲蓄會法以此而促進國民之儲蓄熱心、自此法公布以來、以國民儲蓄實踐委員會為中心努力促進會之結成截至現在會數約有三萬九千七百餘、會員數凡一百二十四萬四千餘人、儲蓄總額亦達約二千七百餘萬圓、似此大好成績、雖未達到所期之目標、然民衆既能如此勇躍、協力國策、則最後所期之數、相信最短之期間即可達成云、

舊年物資 特別配給

【新京】市經濟科鑒於舊歲之來臨、為國都滿系大家於此非常時局下、乃度物資豐富精神愉快之新年計、曾與關係各機關連絡、排除一切困難、實行年需物資特配計畫、最近決定由本月下旬開始配給左列物品、△洋鐵（一種大米通帳六〇〇瓦）、△砂糖（一種大米通帳六〇〇瓦二、三種一五〇瓦其他五〇瓦）、△白酒（每人一斤分二（或配給）、△鷄卵（試行申請制、五人以每人一個、五人外十八人八個、十八人以上十個）、△蘋菓、製淡水魚自廿五日起自由販賣）、

製鋼所保健館
新設計劃決定

【鞍山】昭和製鋼所為謀增進從業員之保健節之体位向上計、豫先樹立該保健館新設之計劃、曾向政府當局呈請、政府對此從事務生產之保健福利施設、所謂鐵鋼生產之重要觀特資材緊急之設計、保健館新設計劃、積極的加以支援、於去歲經已認可、但政府認可之該館新設豫算為二百萬圓、對該館內衛生各施設總樂室、圖書室並附屬施設小公園、運動場、水泳場、庭球場等理想的保健修養施設實難足用、故再行檢討、其結果最低亦得四百萬圓乃至五百萬圓、是以該項根本問題之確定、刻正與政府交涉中、該設施位於鞍山市郊外八陽溝豫定於解冰期着手工作云、

為表示縣民赤誠
錦縣展開獻金運動

【錦州】錦縣公署、為呼應我錦州省向全省民募集之錦州省號國軍用飛行機獻納献金、乃由錦縣公署印成官趣書、分發全縣民、要望現在各村街公所、及縣民全體以最大協力、而完成高度國防國家建成決戰下制空之神之軍用飛行機、同時省下各市、縣、旗亦同樣開始募集献金、全省百萬省民、對時局之認識再確度之同時、一齊展開熱烈之献金運動、今日聖戰的戰果、伴隨大東亞戰第二年的新春送到我們後方人們的耳目中、破空的轟響和激烈的爆彈驚得敵人驚心喪膽、炸得敵地士焦物碎、這種可感激的戰爭捷訊、我們在戰果的在該紙上都能有得見、統計從來的戰果皇軍荒鷲赫赫的功勞最多、足徵新時代戰器的最高權威者、是飛行機他的威名奇勳拿我們習知的例子、南方戰線上的美談如空之軍神加藤少將的偉功、和折覽全功的奇蹟、在世界的戰史上實是光輝的一筆、同時飛行機在大東亞共榮圈建設上的責任、即為已往的戰記上我們可知飛行機最大的責任者再看看國軍的空中部隊、也是負有相當的使命、他們鎮戍北邊、對付暴戾的責任、也是不可忽略的、雖然沒有超過的空戰經驗、但是在昨年航空訪日使節完成的當時、已把他嶄新的面目、讓給世人了、目下為期完璧國防和維持北邊鎮護的力量起見、我錦州省長閣下意將錦州省民的赤誠也奉獻到第一線去發動國軍用飛行機獻納金的運動、現在分配額業已交給錦縣、現在以全縣民的總力、來應付完成這個數目、使我們縣民的赤誠、也直接和英美驕傲作戰這就是本次軍用機獻納獻金募集的趣旨募集方法、自康德十年一月二十日由各募集責任者將職員俸給額百分之一、學生每人五分（昨年十二月以前所建之儲金之）（不含在村之分擔額內）致依九年度軍用機獻金辦法、組成委員會、由當地各機關協助至、積辦理務期達成至急繳送、但原校方面之獻金除國高學校之外由錦縣民、及各學校之激勵學生等、現正專展開熱烈之獻金運動

黃大臣北滿視察隨行記 ⑥
海倫出貨踴躍
車馬聲喧滿溢街頭

更十分澈底、所以明水街道已竟全美化了、我想至夏季的時候、一定會成為避暑的良好地方、氣象明朗、頁全滿所僅見、出荷報國聲浪、滿溢街頭 現在出荷量已突破三分之一、情勢非常活躍、令人不勝欣感。

（我們）在這招宴席上聽見了這一段出荷巡廻視察的故事、講完以後、情緒也然澎湃、不盡想到明天我們所到的海倫、是要比那些地方勝强百倍吧、當第二天清晨、由北安乘車出發的時候、才知昨宵島崎省次長所說的不錯、寂靜的初多、岑靜的水面、映着一週靜寂的軍影 人兒拿着長鞭、車上荷着重載、（欣喜）的在出荷去的途徑上 歧歧前進着蒼茫的原野、一片黝色、碎石、砂粒、靜靜地睡在冰裡、使人驚醉、使人喜創、整然的一陣車聲、又衝破了這沈寂的大地、迄當日下午三時許、大臣一行安抵海倫、由該縣之軍官民以及各學校團体出迎下 我們離開了車体、踏上海倫驛的月台、一套寒暄之後 便乘着縣署的汽車、穿大街、越小巷、一路而倫旅館去了、（當晚）在旅館稍事休息以後、便隨該縣假天泰居舉開的招宴、杯觥交錯、賓主暢飲的當兒、個人決意與抱負、現在僅將自號城西村老百姓者的決意、略誌於左、我滿洲帝國、天賦資源豐富、土地肥沃、向來是以農產物優良、馳名於世界、現在當着大東亞戰爭開始第二年的時候、我們應該驅除這百年而侵略我們的美英、本着富家强國的大理想、努力開拓、實力增產、不使一畝田地荒廢、拿我們的血—汗—致力農耕、達成人人所賦與的完成東亞食糧基地、使命的口號。

（肅穆）於國家、並協力聖戰、所以本老百姓、關以本年度的所產、就是人不吃、馬不喂、亦要必完全出荷、方達所願、話還沒有講完、掌聲就溢滿了全場的每一個角落裡、當時在座的諸官民、沒讓這位城西村老百姓感動的、所以說太少了、餘後會與縣長邵中聯氏協議決定翌日上午九時前往交易場觀察、在可以凍結了血液的湖北寒風裡、夜撤去了黑暗的幕、朝日初升、大地金黃一片、我們剛用完了飯、縣長與副縣長便到旅館來用車迎接來了、坐在車上、（彷彿）這山近水、樹木房屋、都躍躍在目、家家炊煙、戶戶皆曉、早起來而出荷的縣內農民、而孔體的在兒祀的朝霧裡、已經顯映出出荷而拚命的姿態、交易場是在縣的不遠的地方、和興農合作社連蕭前面向着車站、後面背負着市民的稀比的房屋、這地方不算做大繁靜、但是也不能說它太喧囂、總而言之、白雪暖掃的道上、車群轔轔、每天總是拘着決意而披露着和平的曾調、

（到了）交易場之後、因為寒風凜冽、滿面白霜、所以首先由興農合作社今村理事長嚮導下、走進合作社內溫度相當的屋子、由上面掛着的字牌、我們知道是理事長室、大家落坐後、便開始了談話、今村理事長報告交易場的狀況、本社所轄的交易場、有海倫、海北三處、並有海興、海南英風寺等三個臨時收買所、對於糧穀出荷由十一月頃、新糧上市時、即行開始每日農民前往出荷的車水馬龍、非常踴躍、迄至現在、遂已月餘（但是）仍不爲之稍減、又因特配棉布陸續到來、出荷人們、頓行增多、如拿今天來說、午前已達一千五百車左右、至午后或有超過兩千的希望、但是出荷的方法、首先爲農民個人不便、就是在場方、亦感到不勝麻煩、所以後來、又改爲集團出荷、其方法則委由各村公所辦理、如每區調百戶、自可以將糧穀彙集一齊、由村長或區長率領前往出荷、某日程、場方已時先予以指定、在集團糧車到場時、並交納方法、與等級、數量、及應得之配給品、皆由村長或區長負責辦理、如此在農民方面、既可省掉一切麻煩、在場方、亦可減輕各種喧嚷之苦、實施以來、成績卓佳、由縣方的約請、大臣即臨室內發表了訓話、（話畢）、而開始以明朗的聲調、與誠切的態度指導生動的言論、首以「出荷報國」爲題、申述今後農民應走之路、此時我們可以由玻璃窗處、看見全場出荷的農民、聚氣俱息、恭聆簫言、猶未的神情、好像都沈醉大臣的訓詞裡、澄刺的目光、一瞬間露出來出荷決意、茲誌詞於後、（今天）蒼蒼觀察的機會、得將所懷、略能與農產物出荷之諸位申述、實在覺得不勝欣快、試想我國本來農業國家、甚於大東亞戰爭、我們所負之使命、就是完成食糧基地之責務、依據昨日縣長閣縣長之報告、本年稍有減收、然而出荷狀況、却係非常良好、農民之對於國家用心國策認識、從此一點、定可見諸一般、今日本職目睹此情、不勝驚喜、大家要知道處此非常時局、皆應有深刻覺悟、本諸（詔書）所示給我們的、舉國力以援親邦之戰、舉國人而盡奉公之誠、而努力生產、農民多出荷一粒、國家就多增一粒、對於戰爭之援助力量上、亦就多增强一分、所以今後務須依照第一線勇敢奮鬥諸將士之心、而作我等之心、關舉國一致努力增產、然而農民自體之有無協力、實甚重要這講演、完畢後、由岩長副縣長、與農理事長、等件同步出農興辦公室、（則見）一個廣大的場所、周圍之寬汎、糧車羅集、人馬麟麟、漏地都是黑黝黝一片、波浪似的起伏動、人聲喧嚷、馬鳴嘶嘶、那眞是城市里的人們所僅見的一件盛事、當我們走到他們的跟前、他們都很敏捷的、但是爲著關心農民、而在晝夜苦悶、大臣的敏銳體孔文不肯把頭低下去待我們走過去、又是一個小的集議、（我們）先後把關於現場工作的情形、都一一看完了、並得知了一般農民和交易場所有出荷手續、非常簡單公允便利、一般農民、首先必須到收受處的登記、

本報特派記者 郭雲卿記

解雇廣告 吳寶固別名金城

右者原在百利洋行所代理之美亞花旗保險公司內為社員從事保險業務現在該公司已與本行解消關係故今後百利洋行一切保險業務自與伊無關也特此廣告

康德十年一月十二日

奉天市大和區淺田町十七號

合名會社 百利洋行謹啓 電話二—二二二四番

滿系工員募集

一、鑄物工百名、一、木型工五十名

一、國籍資格年齡二十歲以上志願堅決身體強健者

一、待遇 詳細面議並贈與社宅

對以上希望者持履歷書到所相談可也

滿洲市山本町二丁目十番地電話二四七八番

株式會社 滿洲栗本鐵工所

金任叔宣鄭重啓事

叔宣來滿係先夫族黨公原係父母兩族分別主持遷徙依戀親家族與孀居[illegible]

本月七日揭載之滿洲紙卸賣統制組合之公告中

記、第一項內「仕書、平形」字樣等按左記訂正之

記

一、自康德八年四月至康德九年三月仕入實績（放行單、仕切書、手形、附其他證憑書類為限）及營業狀態

遺失聲明

啓者敝號自康德八年九月廿七日在城內商工銀行定期積金因不愼將第壹百八拾貳號積金證遺失後無論落何人之手概作無效特此聲明奉天市小西街二段一三四號

同義棧經理鮑德高仝啓

出號聲明

啓者今有敝號副經理劉敏一因另有高就業於康德十年一月一日辭職手一切交代淸楚正式出號嗣後設人在外鈔號川換及一切情事敝號概不負責恐未週知特此登報鄭重聲明

瀋陽市泰興街一ノ五五

興業書局謹啓

接兌聲明

大興長股東高利山趙瑞臣楊海川不願繼續經營自康德拾年壹月叁日讓與劉緊聯立有契約後無論營業盈虧與前股東無涉以前債權債務及担保等與讓緊聯無涉特此聲明

奉天市鐵西區齊賢街一段一〇七號

劉賓閣同鮑全啓

讓渡聲明

余錫麟於康德九年拾貳月將雲昇堂藥店全部讓渡所有本店以前債務作保等事均由曲蔭培担負概與本人無涉特此聲明

吉林糧米行雲昇堂和記藥店

余錫麟啓

脫離父子關係

啓者敝人吞子、傅金銘因不聽管束胡作非爲實難教養由登報之日起脫離父子關係凡對親友一切借貸及任何事故與敝人無干特此聲明

新民縣大民屯村董家屯

聲明人傅萬德

春雛大分讓

本場爲響應農村副業促進繪後增產起見特新締來白色來克亨初生雛在來種初生雛以供諸同志者之需求

詳細簡章函索即寄

奉天小東街四段八四號

三全養鷄孵化場

王東甲論命潤格

論命壹五圓年五圓中論十圓年拾圓詳論全年貳拾圓 六親參拾圓 問命者將生辰與潤金由郵寄至奉天小東街四段晉貳號十日後答件會見下午四至七時談命貳圓

魏啟元專為組織商店或函授簿記

商店如欲完成新簿記與納稅者公認免除無帳簿凡組織新帳或委託指導會社會計證明損益與函授簿記者有事暇時候教向奉天市大東街一段一八一號附屬簿記函授處

奉天厚生國民高等學校招生

數 第一學年一二〇名（四個年卒業、國高商科）

資格 限國民優級學校卒業者

報名日期 一月二十五日截止（二十六、七、八日三日間考試）簡章另備索閱附郵六分即寄

校址 奉天市小南街四段五三號 電話四—四三四一番（電報學校為址）

奉天日語學院招生

科別 日語科、商業科、新生報招六十名

報名 自一月八日起至一月廿四日截止、

考試 一月廿五日上午十時在本校舉行[illegible]
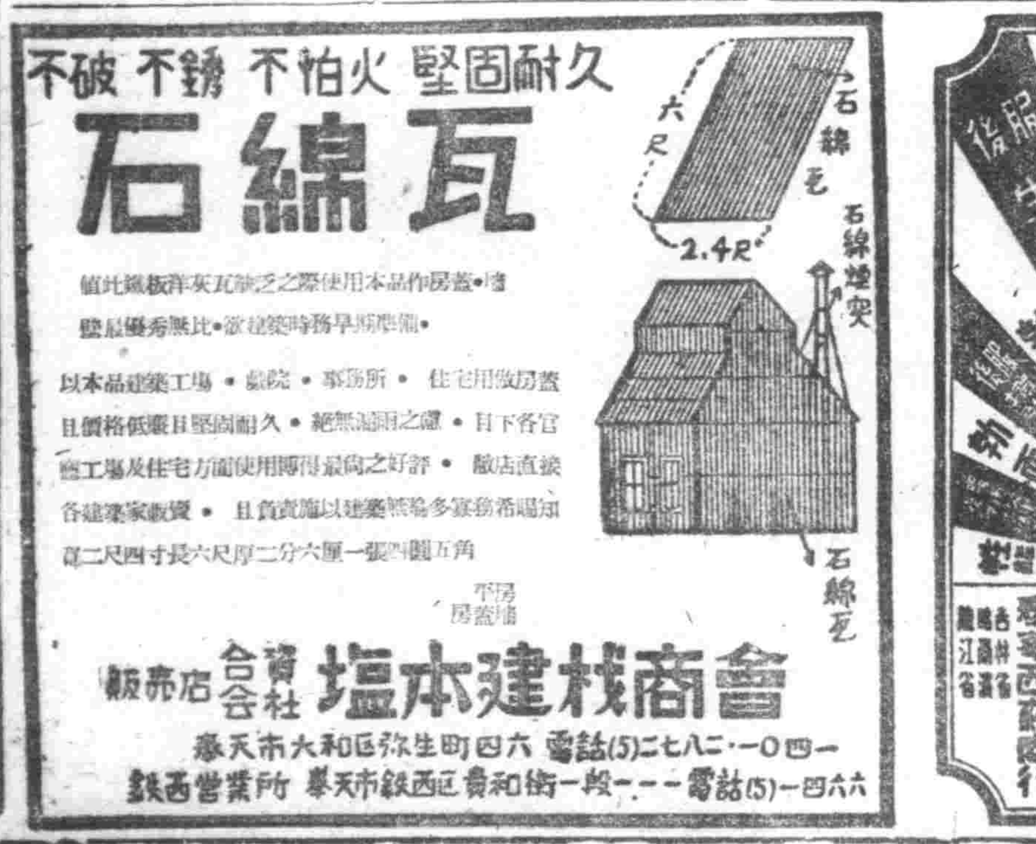
校址奉天市大東街四段大一號（入學章程附郵六分）即寄